Decretóse Feriado en Todo el País el 4 de Junio

POR decreto se ha declarado feriado en todo el territorio de la República el día 4 de junio del año actual. El texto del decreto expresa:

"Considerando: Que el 4 de junio próximo se inicia un nuevo período presidencial y de renovación de las autoridades gubernativas nacionales, circunstancia en que todo el pueblo de la República se apresta a celebrar tan magno acontecimiento con el entusiasmo y hondo fervor patrióticos tantas veces demostrados en cada oportunidad en que la Nación entera ha conmemorado los hechos más importantes de su historia.

"Que en esta ocasión el pueblo argentino no ha de asistir solamente a la celebración de la renovación de los poderes gubernamentales del país, sino que también ha de festejar el afianzamiento de las condiciones económicas y sociales que disfruta por obra de la acción justicialista del actual gobierno.

"Que la Confederación General del Trabajo, entidad que agrupa a la inmensa mayoría de los trabajadores argentinos, interpretando los auténticos sentimientos de los mismos, se ha dirigido al Ministerio del Interior solicitando se declare feriado el próximo 4 de junio con el fin de que todos sus componentes puedan asociarse plenamente a los actos que deberán realizarse en dicha fecha.

"Por ello, el presidente de la Nación Argentina, decreta:

"Artículo 1º — Declárase feriado en todo el territorio de la República el 4 de junio de 1952.

"Art. 2º — Comuníquese, publíquese, dése a la Dirección General del Registro Nacional y archívese. — PERON. — Angel G. Borlenghi."

La revista y el desfile

Esta tarde, el Ministerio de Ejército dió a conocer una información relacionada con la revista y el desfile militar que se realizarán el 4 de junio próximo.

Según la misma, las fuerzas de las tres armas se ubicarán, para la revista, a lo largo de la Avenida de Mayo, desde la Plaza de Mayo hasta el Congreso, y por la avenida Callao y Rivadavia hasta la calle Paraguay.

Las fuerzas desfilarán por Entre Ríos, Belgrano, entrarán a la Plaza de Mayo por la Diagonal Roca, bordearán la histórica plaza y desembocarán en Leandro N. Alem, para rendir, por último, honores al general San Martín en la plaza que lleva su nombre, luego de lo cual se desconcentrarán. Será comandante de todas las fuerzas el general Molina.

El general Perón presenciará el desfile, con las altas autoridades de la Nación, desde uno de los balcones de la Casa Rosada que da a la calle Balcarce.

Publicamos en la PAGINA DOS el Resultado del Sorteo de la Clase 1932

LOS ALIADOS RESISTIRAN TODO ACTO DE AGRESION ROJA EN BERLIN, AFIRMO EDEN

Mantienen el Bloqueo las Fuerzas Rusas: Impiden el Paso de Patrullas

Crítica

DIOS ME PUSO SOBRE VUESTRA CIUDAD COMO A UN TABANO SOBRE UN NOBLE CABALLO PARA PICARLO Y TENERLO DESPIERTO (Sócrates)

El Diario de Buenos Aires para toda la República - Inscripto en el Registro Nacional de Propiedad Intelectual con el Nº 354.031

AÑO XXXIX — BUENOS AIRES, JUEVES 29 DE MAYO DE 1952 — Nº 13.528

5 a 40 CENTAVOS PARA TODO EL PAIS

FUNDADO POR NATALIO BOTANA EL 15 DE SEP. DE 1913

CON LOS COLONOS MISIONEROS. — *El presidente de la República, general Juan Perón, hace uso de la palabra ante colonos y productores de la Gobernación de Misiones, a quienes recibió esta mañana en la Casa de Gobierno, acompañado por ministros y altos funcionarios. El primer magistrado se refirió a la labor del agro en esa región y expuso opiniones sobre diversos tópicos que fueron largamente aplaudidas por los presentes, quienes vitorearon repetidamente su nombre y el de la señora Eva Perón*

(Información en la página 3)

Más Medidas en la Zona Este

BERLIN, 29 (UP). — El ministro de Relaciones Exteriores británico, Anthony Eden, aseguró nuevamente hoy a la población de Berlín occidental que las potencias del Oeste "considerarán todo ataque a Berlín como un ataque contra sus propias fuerzas armadas y contra ellas mismas".

"Occidente no se dejará intimidar"

En un discurso que pronunció en el ayuntamiento de Schoenberg, ante dignatarios de Berlín occidental, Eden dijo que "Occidente no se dejará intimidar con amenazas". Repitió este párrafo de la declaración que hicieron en París los aliados occidentales durante el bloqueo de Berlín de 1948 al 1949: "Las potencias occidentales confirman una vez más que considerarán todo ataque a Berlín como un ataque contra sus fuerzas armadas y contra ellas mismas". Después prosiguió: "Estas son palabras fuertes y firmes que no dejan duda de nuestro interés duradero en la suerte de Berlín."

Tercer día de bloqueo de la supercarretera

BERLIN, 29 (UP). — Los guardias armados soviéticos rechazaron las patrullas británicas y norteamericanas en la supercarretera hoy por tercer día consecutivo, mientras los comunistas del Este de Alemania siguen presionando a Berlín.

Simultáneamente el diario de Alemania occidental "Tagesspiegel" informó en una edición especial que las autoridades ferroviarias del tren elevado y de los subterráneos de Alemania oriental se reunieron para considerar medidas técnicas con las cuales cortaría el servicio entre el Este y el Oeste de Berlín.

Plazo de 60 horas para retirarse de la zona

BERLIN, 29 (AL). — Alemania oriental ordenó a todos los visitantes de Alemania y Berlín occidental en Alemania oriental que dejen el territorio dentro de las próximas 60 horas.

La policía tiene instrucciones de arrestar a toda persona que el domingo a la mañana siga en la zona oriental.

Irrumpió en la zona oeste una manifestación roja

BERLIN, 29 (UP). — Una manifestación encabezada por jóvenes comunistas irrumpió esta tarde en Berlín occidental, y más de un centenar de guardias fué enviado apresuradamente al lugar para reprimir cualquier desorden.

20 Ahogados Hubo en el Accidente de Madrid

MADRID, 29 (INS). — Las autoridades informaron que hasta ahora se sabe positivamente que perecieron ahogadas 20 personas al caer un tranvía repleto de pasajeros desde 25 metros al río Manzanares. En el grave accidente resultaron heridas 60 personas, muchas de las cuales se encuentran en estado desesperante.

Las autoridades atribuyen el desastre a un desperfecto de los frenos del tranvía, que descarriló y se precipitó al agua después de romper el muro del antiguo puente de Toledo.

Cayó desde más de 30 metros

MADRID, 29 (UP). — Los bomberos y la policía están retirando las ruinas del tranvía que se estrelló y cayó al Manzanares ayer, causando la muerte de 20 personas y dejando elevado número de heridos. El tranvía hacía el recorrido habitual de la Plaza Mayor al cruce de Matadero. Lleno de pasajeros, al bajar la cuesta el tranvía chocó contra el parapeto del puente atravesándolo y cayó desde más de treinta metros de altura a las aguas del río.

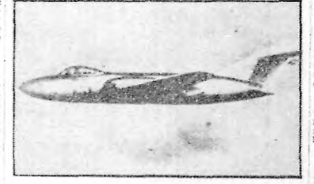

NUEVO AVION DE CAZA SOVIETICO. — *Esta es la última palabra en aparatos de caza a retropropulsión de los soviéticos. Si bien sus características son un misterio para el mundo occidental, se tiene la impresión de que este aparato, que es monoplaza, es capaz de desarrollar altas velocidades. Este avión viene a ser la contraparte de los famosos Stormovik de la segunda guerra mundial*

Agitación Comunista por la Detención de Jacques Duclos

Paros de Protesta y Manifestaciones

PARIS, 29 (AFP).—Numerosos paros se han registrado en el interior del país para protestar contra la detención de Jacques Duclos, secretario general interino del partido Comunista. En Meiun, manifestantes recorrieron las calles de la ciudad reclamando la liberación inmediata del líder comunista. En Montlucon, los obreros de las grandes fábricas suspendieron sus actividades. Se señala que los incidentes de anoche, que tuvieron lugar en esa misma localidad, causaron doce heridos, siendo detenidos cuarenta manifestantes.

En otras ciudades

En Marsella, los obreros metalúrgicos interrumpieron su labor, lo mismo que en Toulouse, donde grupos de manifestantes desfilaron por las calles de la ciudad. En Brest y Rennes han sido secuestrados los diarios comunistas. En el norte de Francia la situación es tranquila, registrándose en la cuenca hullera solamente 1719 huelguistas sobre un total de más de 41.000 mineros.

Finalmente, en el departamento de Seine e Oise se señalan algunos paros, no registrándose hasta el momento incidente alguno.

Carta al fiscal

Siete sindicatos comunistas dirigieron una carta al fiscal general en la que protestan contra la detención "desde hace doce horas" del jefe del grupo parlamentario del partido Comunista, declarando: "Formulamos reservas formales acerca de la ilegalidad de esta situación y de la carencia de garantías que resulta de la misma".

Por otra parte, Jacques Duclos, que se halla actualmente en los locales de la policía judicial, obtuvo de su médico un certificado afirmando que sufre de diabetes y que su estado de salud exige cuidados especiales.

La señora de Duclos fué interrogada esta mañana por un comisario principal de la policía judicial, y media hora más tarde fué puesta en libertad.

Inquietud en la Cámara

Reina cierta efervescencia en los pasillos de la Cámara, motivada por los sucesos de anoche y por la detención del líder comunista. La cuestión importante discutida por los diputados, era saber si sería necesario levantar la inmunidad parlamentaria de Duclos para que pueda ejercerse la acción de la justicia. Algunos diputados recordaron que el artículo 22 de la Constitución era formal en este sentido, estipulando que "ningún parlamentario podrá ser procesado o detenido durante el ejercicio de su mandato, en materia criminal o correccional, salvo en el caso de flagrante delito".

Entrevista con Herriot

En las últimas horas de la mañana, una delegación del grupo parlamentario comunista visitó al presidente de la Asamblea Nacional, Sr. Herriot, para conversar acerca de los acontecimientos de anoche y más particularmente sobre la detención de Duclos.

Poco más tarde Herriot recibió a los defensores del líder comunista, señores José Nordmann y Marcel Willard.

El coche de Duclos

El coche de Jaques Duclos está ahora en el patio del edificio de la policía judicial para ser examinado por especialistas del servicio técnico de la prefectura de policía. Se trata de determinar si el aparato de radio del automóvil de Duclos estaba especialmente calibrado para captar las emisiones de la Prefectura.

Interpelación degaullista

Dos diputados del grupo degaullista depositaron esta mañana en la Asamblea Nacional dos pedidos de interpelación relativos a los sucesos de la pasada noche y a los incidentes provocados por los comunistas.

SORTEO CLASE 1932. — *En la misma forma que se hace con los sorteos de las jugadas de la Lotería de Beneficencia Nacional y Casinos, se realizó la operación del sorteo de los ciudadanos de la clase 1932, que prestarán servicio a la patria. La fiscalización estuvo a cargo de oficiales y suboficiales de las tres armas y fué presenciado por el ministro de Defensa Nacional*

INFORMACION PAGINA 2

Va a Ser Juzgado

PARIS, 29 (UP). — Jacques Duclos, líder del partido comunista francés, fué acusado formalmente de ilícita portación de armas durante la manifestación de ayer, ordenándose que se le instruya proceso.

Su abogado, Joe Nordmann, dijo que la policía había secuestrado "una cartera llena de importantes documentos", cuando detuvo anoche al jefe comunista. Duclós había protestado violentamente por el secuestro de los documentos, que pueden encerrar algunos de los secretos más importantes del partido.

Base de la acusación

Duclos fué acusado con arreglo a los artículos 5 y 6 del decreto del 23 de octubre de 1935, que declara contravención la portación de armas durante manifestaciones políticas y fija un castigo de tres meses a dos años de prisión y multa de doce mil a ciento veinte mil francos.

El líder comunista fué arrestado en el apogeo de los desórdenes de ayer en la batalla entre las "tropas de choque" comunistas y las masas policiales. Se le encontró cerca del foco de la manifestación en un coche con un revólver cargado y una cachiporra a su lado.

Durante toda la mañana fué interrogado en el Palacio de Justicia.

Víctimas de los disturbios

PARIS, 29 (AL). — Oficialmente se informó esta mañana que durante las manifestaciones realizadas anoche en la Plaza de la República, y otros puntos de la capital, hubo un muerto y 200 policías heridos. Fueron detenidas 718 personas.

Espectacular Operación en Koye

Entraron en uno de los Campamentos

ISLA DE KOYE (Corea), 29 (INS). — Tropas norteamericanas y británicas, lanzando bombas de gases lacrimógenos y con bayonetas caladas, penetraron hoy en el campamento 66 de prisioneros de guerra, en la isla de Koye, y sofocaron una manifestación comunista de características bélicas, destruyendo dos edificios.

Más de 100 soldados

Más de cien soldados aliados intervinieron en la espectacular operación contra 3250 cautivos rojos, sin que se registraran bajas de una u otra parte, según informa un comunicado oficial. Dos cabañas que servían como "instalaciones militares" para los prisioneros y en las cuales hacían ejercicios militares, fueron derribadas y sus restos retirados del campamento. Una de las cabañas destruídas había sido bautizada por los prisioneros comunistas "puesto de comando" y la otra "hospital militar".

Primera entrada

La primera entrada de fuerzas aliadas en uno de los 17 campamentos de Koye desde el secuestro el 7 de mayo, del ex general Francis Dodd, fué ordenado después que 2700 oficiales norcoreanos prisioneros y 650 soldados realizaron un desfile militar en el campamento 66.

Reconocerá EE. UU. al Gobierno de Bolivia

WASHINGTON, 29 (AFP). — Los Estados Unidos se preparan a reconocer al gobierno boliviano del doctor Víctor Paz Estensoro, se anunció en fuente generalmente bien informada.

Se ha revelado que, desde el advenimiento al poder del doctor Paz Estensoro, el gobierno de Wáshington había realizado una serie de consultas con gobiernos latinoamericanos, acerca de la oportunidad del reconocimiento del nuevo gobierno.

Por otra parte, se subraya hoy en esferas diplomáticas de Wáshington que le sería muy difícil al gobierno norteamericano proteger los intereses de connacionales en Bolivia sin un previo reconocimiento de las autoridades de aquel país.

También Uruguay reconoce

MONTEVIDEO, 29 (AFP). — El Consejo Nacional de Gobierno decretó anoche que las relaciones diplomáticas del Uruguay con el actual gobierno boliviano continúen normalmente. En esta forma se decidió mantener la tradición política uruguaya en materia de relaciones internacionales.

Compromisos internacionales

LA PAZ, 29 (AL). — El subsecretario de la Cancillería, señor Alvaro Pérez Castillo, declaró a la prensa que los representantes diplomáticos de Bolivia en el extranjero, serán hombres que "hayan seguido de cerca la transformación experimentada por la República".

Agregó que el gobierno tiene la firme intención de respetar todos los tratados y convenios contraídos por Bolivia en el terreno internacional y que afianzará sus relaciones con los países vecinos.

Finalmente informó que existe un plan destinado a reducir a lo estrictamente necesario las representaciones diplomáticas en el exterior.

(Especial para CRITICA, por LEROY POPE)

Campaña Rusa Contra los Acuerdos de Bonn

NUEVA YORK, 29 (UP). — A pesar de sus protestas contra los tratados de Bonn y sus amenazas de represalias, lo que probablemente esperan los soviéticos es que los franceses y los alemanes occidentales se rebelen contra esos tratados. Si bien les agradaría mucho que esa rebelión tuviera una forma violenta, se conformarían con que fuera pasiva y obligara a Konrad Adenauer a dar largas a la creación del ejército germano de doce divisiones.

Necesidad militar y política contra la agresión

Nadie se hace ilusiones respecto a los convenios. Significan una necesidad militar y política que la agresión soviética impone en todas partes. Esto a pesar de que, para alemanes y franceses los tratados parecen tener muchas fallas.

Sin embargo a la larga puede resultar que ellas fallas no sean reales, sino ilusiones cuidadosamente creadas por 34 años de astuta diplomacia soviética.

Esfuerzos rusos de larga data

En efecto, desde hace muchos años Rusia trata de eliminar la barrera que los alemanes representan en Europa, mientras que las naciones de Europa Occidental procuran mantener a ese país como una valla contra la conquista procedente del Este e impedir que Rusia absorba a los alemanes o sea absorbida por ellos. Bismarck intentó ganarse a los zares y asegurar la retaguardia alemana, mientras atacaba a sus vecinos de Occidente y construía el imperio alemán.

Hitler trató de hacer lo mismo, pero luego traicionó a Stalin... para desgracia de Alemania.

Y ahora los comunistas consideran a Alemania como un eventual trampolín para la conquista de Europa.

Primer paso constructivo de Occidente

Visto así en perspectiva, los acuerdos de Bonn constituyen el primer paso constructivo que se da para volver a erigir a Alemania en un Estado tapón. Dos cosas son necesarias para que este programa dé resultado: 1º Deben terminar las sospechas de Francia con respecto a los alemanes; 2º Estados Unidos debe respaldar la nueva alianza occidental y ayudar a mantenerla unida.

Los comunistas probablemente aprovecharán los próximos meses para tratar de provocar una crisis a fin de desbaratar el programa aliado antes de que sea demasiado tarde. Y a principios de 1953 puede producirse otra crisis, cuando se pida al nuevo Congreso norteamericano que apruebe fondos para la alianza europea a fin de impedir su fracaso.

EL sentido peronista del federalismo, magistralmente expuesto por el presidente en la reunión de gobernadores y legisladores provinciales electos, es el que corresponde a la realidad política y social de la Argentina del presente. Y queda para el futuro en la unidad total del cuerpo de la República, donde Capital Federal, provincias y territorios nacionales sirven por igual a su progreso y grandeza.

UN federalismo nacional y orgánico, es decir, un federalismo de "aglutinación y de dispersión" es el propio de la Nueva Argentina y del armónico planteo y solución de todos los problemas que comprenden la vida del país. El cuerpo humano, si se nos permite la imagen, tiene una organización federal: cada órgano cumple con sus funciones, pero el todo es la humanidad física y moral del individuo, [illegible] ambas forman la personalidad.

EN cuanto a las fervorosas palabras de adhesión y de fe, pronunciadas por Eva Perón, ellas constituyen el ejemplo que viene dando en todos los momentos de su existencia. La inabatible energía política, social y espiritual de su personalidad, constituye una bandera que alienta y ampara a todos por igual, con la condición de una activa militancia inquebrantable.

HEMOS visto a un niño, en la plaza Lorea, tomar cuidadosamente entre sus manos a un gorrión que tenía patas y alas lastimadas y se arrastraba piando por el césped. Y hemos observado cómo se dirigía a su casa con el propósito de prestarle auxilio y cuidarlo. Los gorriones son como los [illegible] porteños de parques, jardines, calles y patios. Forman parte de la ciudad.

ENTRE las cosas que se han escrito sobre ellos, tan inquietos y tan apegados a la vez al lugar, recordemos que Olavo Bilac, el gran poeta brasileño, los comparó a los de París, con Gavroche, Mimí y Musette. "El gorrión canta, nace, envejece y muere dentro de su ciudad querida", ha dicho Olavo Bilac. Y nada más cierto. El gorrión conoce a las amas de casa que van al mercado, a los niños que juegan en los senderos, al viejo cochero de plaza, y esconde misteriosamente su nido. Los gorriones de Buenos Aires esperan que, en los días de invierno, los vecinos tiren migas de pan en las azoteas y cornisas o sacuden sus manteles en el patio para que ellos bajen a picotear su merienda.

EL ochenta por ciento de las personas a quienes se presta un libro no lo devuelve. Hay que ser pesimista, entonces, con respecto a la presunta [illegible]

OTRA noticia sobre el Ag[illegible]

1874 [illegible]

Provocó Indignación en Brasil el Episodio de Puerto Dutoia

RIO DE JANEIRO, 29 (AL). — No se tenían mayores informaciones esta mañana sobre la situación suscitada en el pequeño puerto de Dutoia, en San Luis de Maranhao, donde el capitán de un buque mercante norteamericano, Louis Boden, cerró por la fuerza [illegible] con el concurso de marineros de la misma nacionalidad armados de ametralladoras.

La policía brasileña se ha apostado en el lugar, llevando incluso granadas de mano, para impedir, si fuese necesario con la violencia, el propósito del capitán Boden de zarpar con la nave secuestrada.

En previsión de ulterioridades, la población ha sido evacuada de la zona de los muelles.

"O Globo" anunció que el cónsul de los Estados Unidos en Río de Janeiro ha partido precipitadamente para el puerto de Dutoia, con el fin de resolver la situación, que amenaza tener serias derivaciones, ya que prevalece un estado de general efervescencia por lo que se califica de "un típico acto de piratería".

♦ **Capitán pirata**

N. de la R. — El capitán Louis Boden ha llegado con retardo a la América del Sur. Si hubiera actuado hacia fines del siglo pasado, por ejemplo en la época en que Minor C. Keith fundaba el imperio bananero en la América Central que dió lugar a la formación de la United Fruit, hubiera, sin duda, hecho rápida carrera.

Pero el capitán Boden ha llegado tarde. Armado, con un grupo de secuaces decididos a todo, se ha apoderado de una nave por la fuerza y pretende mantenerse en ella sin considerar para nada la situación en que se halla ni comprender que las naciones latinoamericanas y sus pueblos, celosos de las respectivas soberanías, no han de tolerar tales actos de pistolerismo.

Aventureros de la laya de Boden han infestado el continente, y lo que no se atreverían a llevar a cabo en los Estados Unidos, creen posible hacerlo en las tierras de las demás naciones americanas con una desaprensión inconcebible.

Es de esperar que, dominado el motín, recuperada la nave y entregada a sus dueños, el pirata y su pandilla sean sometidos a la justicia brasileña y se los castigue con la severidad máxima que acto tan repudiable merece.

Por otra parte, llama la atención el apresurado viaje del cónsul de los Estados Unidos en Río de Janeiro hacia el lugar de los sucesos, por cuanto este funcionario nada tiene que hacer en lo que es un delito ordinario, cometido dentro de clara y terminante jurisdicción brasileña.

Las Fuerzas Vivas de Todo el País Apoyan el Plan Económico

Se Realizó Esta Mañana el Sorteo de la Clase Militar 1932

Fué Fiscalizado por el Ministro de D. Nacional

ESTA mañana, a las 8, se inició el sorteo de los ciudadanos de la clase 1932, en los salones de la Lotería de Beneficencia Nacional y Casinos, a los efectos del servicio militar obligatorio. El acto se efectuó en presencia del ministro de Defensa Nacional, general Sosa Molina; el comandante general de Regiones Militares, general Baldasarre; el comandante general del Interior, general Anaya; el comandante de la 1ª Región Militar, general Ares; el comandante de la 2ª Región Militar, general Valotta; el subsecretario del Ministerio de Marina, contralmirante Lestrada; el subsecretario del Ministerio de Aeronáutica, comodoro García Pellini, y jefes y oficiales de las distintas regiones militares.

♦ **Rápido sorteo**

Utilizando, como todos los años, una de las grandes tómbolas de cristal, de los sorteos semanales de la lotería, el acto se desarrolló en medio de la expectación suscitada en los numerosos espectadores que concurrieron desde temprano para presenciarlo. La extracción de las bolillas y la anotación múltiple de cada número cantado y anotado en los grandes pizarrones de la institución, estuvieron a cargo de oficiales y suboficiales de las tres armas, utilizándose al efecto, planillas con el número de orden correlativo del 000 al 999. Al lado de estos números se fueron anotando los que se recogían del gran bolillero de cristal, constituyendo éstos los números del sorteo.

♦ **Cifras finales**

Con este procedimiento simple y rápido se puede conocer inmediatamente el resultado del sorteo, por cuanto el número de orden así logrado, es el que corresponde a las tres cifras finales de la matrícula individual de los ciudadanos de la clase 1932. Por ejemplo, si el número perforado de la libreta de enrolamiento tiene la numeración 3.802.427, el número de orden es el de 427 y el número del sorteo el que le corresponda a ese número en el orden de salida del bolillero. Ambos guarismos fueron anotados, a medida que se daban a conocer, en una planilla denominada Registro de Sorteo de la Clase 1932 que tiene dos casillas verticales, una junta a la otra. En la casilla de la izquierda, se hallaban anotados los números de orden en forma creciente y en la derecha, que se hallaba en blanco, se fué llenando con el número que se iba cantando en la misma forma que se hace con el premio de la lotería de beneficencia.

♦ **El primer número**

Iniciado el sorteo, los suboficiales encargados de cantar los números que iba arrojando el bolillero, dieron a conocer el más alto, es decir, el 999, correspondiente al servicio militar obligatorio en la marina.

Los resultados de este sorteo fueron propalados, desde el mismo local, por L R A Radio del Estado y serán publicados por CRITICA.

♦ **Una advertencia**

El comando de Regiones Militares dió a conocer un comunicado por el cual se advierte a los ciudadanos de la clase 1932 que no se dejen engañar por los traficantes de excepciones, que suelen ofrecer, mediante el pago de determinadas sumas de dinero, exceptuarlos del servicio de conscripción o hacerlos obtener un destino conforme a sus deseos. En todos los casos —agrega el comunicado— este ofrecimiento es falso y constituye una tentativa de estafa que los ciudadanos tienen la obligación moral y patriótica de denunciar ante cualquier autoridad militar o policial.

FISCALIZACION DEL SORTEO. — El ministro de Defensa Nacional, general Sosa Molina y demás altos jefes y oficiales del ejército, la marina y la aeronáutica, durante el desarrollo del sorteo de los ciudadanos de la clase 1932, que prestarán servicio militar obligatorio

Se Irradió un Mensaje en el Día del Ejército

HOY, en todas las guarniciones militares del país, se celebró el Día del Ejército. Con tal motivo, el titular de la cartera de Ejército, general Franklin Lucero, dirigió un mensaje por intermedio de la Red Argentina de Radiodifusión.

♦ **El mensaje**

Dijo el general F. Lucero, a grandes rasgos:

"A pocas horas de asumir responsabilidades, el primer gobierno patrio, comprendió la necesidad de sostener con las armas la libertad que nacía, para ello forma los primeros cuerpos de línea para defensa del idea, y del derecho, sostenidos por los hombres de Mayo.

"Nace, así, nuestro ejército, para sostener legítimas aspiraciones de un pueblo en cuya conciencia despertaba el sentimiento de nación, y guiado por los más nobles ideales, lleva la redención y la paz a los pueblos hermanos, regando con la sangre generosa de sus héroes la tierra americana desde el Plata hasta Ayacucho.

♦ **Verdad de Perón**

"Fiel a una tradición que tiene sus raíces en los orígenes mismos de la nacionalidad; alimentados por la misma savia generosa que impulsó las gestas sublimes de la Independencia, de la organización nacional y de la conquista del desierto, las armas de la Patria han mantenido, a través de 142 años, una sola conducta, rectora de su natural desenvolvimiento, reflejada en la verdad permanente con que las definiera el general Perón al decir "que las fuerzas armadas son la síntesis del pueblo. No pertenecen a determinados partidos o sectores, ni pueden servir de instrumento a la ambición de nadie. Pertenecen a la Patria, que es hogar común, y a ella se deben por entero".

♦ **Saludo del presidente**

"En este auspicioso día de profundo significado, me cabe la gran satisfacción de transmitir por especial encargo del excelentísimo señor presidente de la Nación, en su carácter de comandante en jefe de todas las fuerzas, sus más fervientes votos, a los que uno los míos, por el progreso de la institución, porque sus valores morales sigan sustentando la firmeza que les impusiera el Gran Capitán y para que, como siempre, esté en condiciones de responder a las supremas exigencias de la Patria en defensa de su honor, la integridad de su territorio, la Constitución y las leyes".

♦ **En el Ministerio**

Una vez que el general Lucero terminó su disertación recibió el saludo de los jefes superiores de la institución armada, y de jefes y oficiales de la Subsecretaría de Ejército.

En el casino del Regimiento Motorizado Buenos Aires, el jefe del mismo, coronel Jorge Rosales, ofreció una copa de champaña en honor de los corresponsales militares que se hicieron presentes en compañía de las autoridades de la Dirección de Difusión del Ejército. Con oportunas palabras, ofreció la demostración el coronel Rosales, y agradeció en nombre de los periodistas el señor Eduardo J. Pacheco.

DIA DEL EJERCITO. — Con motivo de celebrarse el Día del Ejército Argentino, el general Franklin Lucero, titular de la cartera de Ejército, pronunció una alocución por L R A Radio del Estado; se hallaban presentes jefes y oficiales de las fuerzas armadas

UN CURSO DE MEDICINA PSICOGOGICA PREVENTIVA

En el Instituto de Higiene y Medicina Social de la Facultad de Ciencias Médicas se halla abierta la inscripción al 4º curso de Medicina Psicogógica Preventiva, para médicos escolares, psiquiatras y graduados en general.

La inscripción es gratuita y puede hacerse los martes de 18 a 19 horas en el gabinete de Paidofilaxis, piso 10º.

Se otorgará un certificado de asistencia a los concurrentes que cumplieran las condiciones requeridas.

En primer término se expondrá la orientación del curso, cuya finalidad es la "psicofilaxis": medicina y psicopedagogía preventivas.

Seguidamente se explicarán los nuevos métodos de investigación cuantitativa y cualitativa preparados con el fin de facilitar la mencionada acción médico-pedagógica.

Realízanse Grandes Actos en la Capital e Interior

PROSIGUE desarrollándose con extraordinario entusiasmo la campaña de difusión del Plan Económico 1952, en la que las fuerzas vivas de todo el país se hacen presentes en forma entusiasta, adhiriéndose así a los postulados expuestos por el primer magistrado, general Juan Perón. Numerosa es la concurrencia que asiste a los actos organizados por entidades gremiales, unidades básicas peronistas, e instituciones culturales y de fomento que se suman a la patriótica cruzada del bienestar nacional. Los organismos oficiales, en estrecha colaboración con el pueblo, alzan también sus tribunas en todos los centros poblados del país, donde surge el consejo austero, la explicación clara y sencilla y el patriótico llamado, al que la población en pleno presta su apoyo, movida por su fe inquebrantable en el gobernante que con clara visión del futuro ha señalado en los lineamientos de su plan regulador de la economía, el camino a seguir, para afianzar así las conquistas sociales y el bienestar económico de la Nación.

♦ **Grandes actos de la C. G. T.**

Dos grandes concentraciones de trabajadores se realizarán el día 31 en las provincias Presidente Perón y Corrientes, las que han despertado inusitado entusiasmo entre la masa obrera de ambas provincias, la que se apresta a recibir al secretario general de la Central Obrera, señor José G. Espejo, quien presidirá las reuniones programadas, en las que dirigirá sendos mensajes sobre los alcances del Plan Económico y del Plan Agrario Eva Perón; hará también uso de la palabra el secretario administrativo, señor Isaías Santín, quien acompaña al titular de la C. G. T. en su jira.

♦ **Concentración en Resistencia**

En Resistencia, provincia de Juan Perón, la reunión organizada por la delegación regional de la C. G. T. a la que se han adherido todos los gremios, se iniciará a las 11 del día 31. Terminado el acto será servido un almuerzo con el que se agasajará a los dirigentes de la Central Obrera, ofrecido por los gremios confederados de Resistencia.

♦ **Los trabajadores de Corrientes**

La asamblea del trabajo alzará su tribuna en la ciudad de Corrientes, desde la que el titular de la C. G. T., señor José G. Espejo, y el miembro del secretariado de la central obrera, señor Isaías Santín, disertarán sobre los alcances del Plan Económico 1952 y el Agrario Eva Perón. La reunión se realizará a las 18 horas, el día 31. Y la misma es aguardada con expectación por el pueblo de la capital correntina. A las 21 se ofrecerá a los miembros del secretariado una cena, emprendiendo los dirigentes su regreso a esta capital el domingo.

♦ **El plan en las escuelas**

En un suplemento extraordinario la "Revista de la Agremiación del Docente Argentino" desarrolla a lo largo de su contenido los temas docentes relacionados con la Semana de Divulgación del Plan Económico 1952. En su cuidada edición y bajo el pórtico augural de una ilustración simbólica, plantea las directivas a que debe ajustarse el método expositivo del plan regulador de la economía, en las escuelas. Exposiciones amenas en forma de relatos, que informan y simplifican la realidad económica del país y de la familia, a la vez que indican soluciones adecuadas en el enfoque del problema cotidiano desde el punto del vista del ahorro y la producción, convierten a este suplemento en un manual grato, a la vez que instructivo, lo que facilita la labor del maestro y el esfuerzo del alumno. Con ello la agremiación del Docente Argentino expresa la adhesión de la entidad al primer magistrado y a la magnífica obra de la señora Eva Perón, facilitando también al maestro los materiales didácticos y las orientaciones necesarias para su mejor desempeño.

♦ **Ministerio ed Obras Públicas**

El titular de Obras Públicas ha dictado una disposición por la cual todos los recortes de papel sobrante y formularios en desuso, deben ser utilizados para la impresión de volantes y carteles con conceptos del presidente Perón sobre el Plan Económico 1952. Ese material de difusión será repartido entre el personal de ese departamento de Estado.

♦ **Obras Sanitarias**

Sobre el tema "Alcance y ejecución del Plan Económico para 1952", disertará el lunes próximo, a las 18.30, en el salón de la Facultad de Ciencias Económicas, el doctor Salvador G. Morrone, en un acto auspiciado por el Ateneo Peronista del personal de Obras Sanitarias.

S. I. C. A. Realizará el Sábado Asamblea

EL Sindicato de la Industria Cinematográfica Argentina (S.I.C.A.), realizará el 31 del corriente, a las 9.30, en la calle Cangallo 2535, una asamblea general extraordinaria.

En la misma se tratará la reforma de los estatutos, la ayuda a los compañeros de Emelco y la compra de un inmueble para dotar a la institución de su propia sede social.

Apoyan el Premio a "La Razón de mi Vida"

EL rector de la Universidad Nacional de La Plata ha dictado una resolución por la cual esa casa de estudios se adhiere al dictamen de la Comisión Nacional de Cultura, concediendo, con carácter excepcional, un gran premio extraordinario a la esposa del presidente de la República, señora Eva Perón, por su libro "La Razón de mi Vida".

En la misma expresa el júbilo de ese establecimiento por esa decisión, que consigna la gratitud del pueblo a la obra extraordinaria de la señora Eva Perón, sintetizada en el referido libro, agregando que el mismo, en todo su contenido, es un fiel reflejo de la trascendental acción que en beneficio de todos los argentinos realiza la esposa del primer magistrado, a quien la Universidad tiene el alto honor de contar como miembro honorario.

Autorizaron el Ajuste de Tarifas Eléctricas

DE acuerdo con lo informado por la Dirección de Servicios Públicos, y lo dictaminado por la asesoría legal, ha sido autorizada la Compañía Italo Argentina de Electricidad para efectuar un ajuste de tarifas, basado en el mayor nivel del salario obrero, que deberá aplicar según el nuevo convenio de mejoras acordadas a su personal.

Según lo establece el decreto, que refrendan el jefe de la Comuna y el secretario de Obras Públicas, se fija en 4.42492 (cuatro pesos con cuarenta y dos mil cuatrocientos milésimos) el nivel del salario horario abonado por la mencionada compañía al 31 de octubre de 1951.

♦ **Propuesta que fué desestimada**

Ha sido desestimado el recargo de 0.028 (veinte y ocho milésimos de peso m|n.) por k.w propuesto por dicha empresa a efectos de poder resarcirse del menor recargo aplicado aplicado a los consumos residenciales, autorizándola en cambio a facturar —sobre las tarifas vigentes—, un recargo de 0.02331 (dos mil trescientos treinta y un cien mil milésimos de peso m|n.) por cada k.w. que se facture durante el primer semestre del año 1952 a los consumidores no residenciales.

En otro artículo déjase establecido que el recargo autorizado para los consumos de uso residencial se limitará a quince milésimos de peso m|n.

♦ **También la C. A. D. E.**

Ante las gestiones efectuadas por la Compañía Argentina de Electricidad, aduciendo las mismas razones que la Italo-Argentina, resolvióse lo siguiente: Fijar en 4.481.783 (cuatro pesos con cuatrocientos ochenta y un mil setecientos ochenta y tres milésimos de peso) el nivel del salario horario abonado a los obreros al 31 de octubre de 1951.

♦ **El recargo**

Fué autorizada la mencionada empresa para facturar con recargo de 0.020571 (veinte mil quinientos setenta y un millonésimos de peso m|n.) por cada k.w. durante el primer semestre para los consumidores no residenciales y de $ 0.015 para los consumos de uso residencial.

MUNICIPALES

• ABONARON. — Con las mejoras establecidas por el nuevo escalafón y bonificación acordada según decreto del P. E. de la Nación en compensación por mayor costo de vida, han percibido sus haberes los empleados y obreros en general de la comuna. En cuanto a la retroactividad correspondiente a los meses de marzo y abril será abonada dentro de breves días por planillas suplementarias.

• DESIGNACIONES. — Por decreto originado en la secretaría de Salud Pública, ha sido designado el Dr. José Pereyra Kafer como jefe de servicio en la especialidad de Clínica Neurológica del policlínico Ramos Mejía, y al Dr. Juan C. González con el cargo de odontólogo agregado en el Instituto Municipal de Odontología.

• ACLARAN. — La Dirección General de Obras Municipales, ante las diversas consultas que hacen profesionales de la construcción sobre aspectos establecidos en el artículo 4.12.2.2 del código de la edificación, deja aclarado que habiéndose aprobado oportunamente materiales equivalentes a un contramuro de 0.15 m. de espesor de pared de ladrillos macizos comunes, deberán ajustarse a las disposiciones establecidas en la condición C[illegible].

Regresará de su Viaje el Señor Mauro Pando

EL viernes 30 del corriente regresará a esta capital, por vía aérea, el señor Mauro Pando, director general de los Laboratorios Suarry, quien acaba de realizar una jira de carácter comercial por Centroamérica y los Estados Unidos.

El conocido hombre de negocios realizó el extenso viaje con el propósito de estudiar la posibilidad de incorporar nuevos productos a los que actualmente elabora la importante firma que dirige.

Espejo Iniciará Hoy Una Audición Radial

ESTA tarde, a las 18.15, disertará el secretario general de la Confederación General del Trabajo, señor José G. Espejo, por L. R. 3 Radio Belgrano y su cadena de emisoras Z.P.5 y Z.P.A. 5 (Radio Encarnación, Paraguay) y O.P. 52 Radio Bolivia de La Paz.

La transmisión corresponderá a la apertura del ciclo denominado "La Voz de la Confederación General del Trabajo. Una tribuna de doctrina y de información sindical", y en ella se referirá el señor Espejo a diversos aspectos del movimiento obrero latinoamericano. A continuación se irradiarán noticias relativas a la actividad sindical de los gremios adheridos a la central obrera.

NUMERO DE ORDEN	NUMERO DE SORTEO	NUMERO DE ORDEN	NUMERO DE SORTEO	NUMERO DE ORDEN	NUMERO DE SORTEO	NUMERO DE ORDEN	NUMERO DE SORTEO	NUMERO DE ORDEN	NUMERO DE SORTEO
000	291	050	736	100	267	150	833	200	347
001	707	051	130	101	652	151	433	201	556
002	017	052	049	102	572	152	911	202	375
003	335	053	331	103	829	153	176	203	083
004	397	054	914	104	673	154	707	204	369
005	803	055	052	105	076	155	639	205	200
006	324	056	180	106	424	156	591	206	777
007	172	057	720	107	272	157	849	207	193
008	685	058	956	108	990	158	263	208	435
009	341	059	997	109	624	159	097	209	567
010	014	060	542	110	784	160	318	210	380
011	003	061	555	111	112	161	035	211	360
012	701	062	342	112	183	162	426	212	196
013	356	063	552	113	496	163	016	213	555
014	[illegible]	064	041	114	960	164	390	214	379
015	185	065	472	115	327	165	061	215	376
016	374	066	085	116	244	166	247	216	535
017	762	067	862	117	749	167	131	217	550
018	540	068	059	118	015	168	123	218	775
019	186	069	284	119	911	169	072	219	120
020	803	070	045	120	958	170	007	220	764
021	715	071	519	121	179	171	487	221	225
022	[illegible]	072	079	122	823	172	360	222	593
023	354	073	110	123	711	173	087	223	474
024	628	074	374	124	856	174	743	224	193
025	379	075	462	125	149	175	109	225	348
026	800	076	183	126	917	176	887	226	691
027	543	077	988	127	192	177	507	227	350
028	610	078	616	128	334	178	473	228	747
029	517	079	729	129	290	179	020	229	810
030	329	080	803	130	810	180	461	230	862
031	[illegible]	081	145	131	407	181	775	231	172
032	781	082	904	132	108	182	211	232	665
033	587	083	309	133	186	183	676	233	324
034	538	084	432	134	343	184	687	234	963
035	593	085	482	135	692	185	892	235	966
036	109	086	543	136	895	186	125	236	865
037	332	087	843	137	142	187	921	237	523
038	435	088	613	138	836	188	747	238	072
039	115	089	922	139	436	189	573	239	024
040	088	090	925	140	678	190	010	240	546
041	519	091	[illegible]	141	847	191	557	241	801
042	292	092	590	142	121	192	112	242	903
043	847	093	891	143	868	193	369	243	428
044	243	094	198	144	855	194	530	244	731
045	790	095	754	145	963	195	534	245	626
046	119	096	709	146	826	196	885	246	537
047	158	097	247	147	064	197	234	247	477
048	135	098	541	148	726	198	988	248	383
049	534	099	620	149	[illegible]	199	525	249	400

NUMERO DE ORDEN	NUMERO DE SORTEO	NUMERO DE ORDEN	NUMERO DE SORTEO	NUMERO DE ORDEN	NUMERO DE SORTEO	NUMERO DE ORDEN	NUMERO DE SORTEO	NUMERO DE ORDEN	NUMERO DE SORTEO
250	166	300	130	350	584	400	584	450	302
251	386	301	331	351	894	401	003	451	196
252	982	302	489	352	481	402	379	452	472
253	084	303	287	353	611	403	434	453	347
254	349	304	409	354	035	404	186	454	488
255	570	305	913	355	058	405	822	455	492
256	293	306	296	356	656	406	126	456	485
257	204	307	752	357	548	407	103	457	215
258	280	308	219	358	408	408	994	458	070
259	051	309	566	359	693	409	797	459	690
260	051	310	331	360	097	410	353	460	368
261	268	311	486	361	159	411	941	461	838
262	465	312	556	362	935	412	314	462	731
263	107	313	632	363	062	413	534	463	936
264	251	314	1.006	364	333	414	999	464	095
265	898	315	080	365	217	415	241	465	160
266	504	316	202	366	243	416	712	466	258
267	225	317	006	367	671	417	028	467	452
268	729	318	355	368	205	418	104	468	484
269	277	319	473	369	571	419	627	469	769
270	212	320	194	370	945	420	908	470	962
271	763	321	211	371	110	421	139	471	952
272	890	322	458	372	824	422	889	472	071
273	786	323	643	373	664	423	841	473	696
274	527	324	340	374	857	424	679	474	184
275	391	325	567	375	146	425	539	475	138
276	950	326	816	376	482	426	642	476	792
277	254	327	295	377	377	427	059	477	939
278	528	328	780	378	619	428	039	478	884
279	466	329	580	379	545	429	727	479	805
280	097	330	129	380	685	430	615	480	085
281	496	331	251	381	316	431	905	481	446
282	214	332	491	382	776	432	602	482	411
283	[illegible]	333	648	383	894	433	396	483	304
284	554	334	357	384	266	434	403	484	706
285	040	335	069	385	399	435	669	485	275
286	181	336	873	386	911	436	442	486	663
287	509	337	895	387	300	437	335	487	085
288	125	338	291	388	804	438	367	488	912
289	500	339	376	389	254	439	148	489	430
290	572	340	096	390	409	440	852	490	425
291	814	341	448	391	808	441	629	491	143
292	774	342	925	392	270	442	902	492	161
293	746	343	570	393	628	443	441	493	809
294	381	344	719	394	364	444	630	494	252
295	581	345	096	395	144	445	503	495	455
296	116	346	017	396	582	446	065	496	955
297	476	347	771	397	863	447	733	497	364
298	152	348	976	398	718	448	827	498	397
299	807	349	558	399	592	449	301	499	308

NUMERO DE ORDEN	NUMERO DE SORTEO	NUMERO DE ORDEN	NUMERO DE SORTEO	NUMERO DE ORDEN	NUMERO DE SORTEO	NUMERO DE ORDEN	NUMERO DE SORTEO	NUMERO DE ORDEN	NUMERO DE SORTEO
500	722	550	915	600	540	650	533	700	577
501	526	551	770	601	871	651	028	701	452
502	860	552	186	602	484	652	305	702	256
503	379	553	865	603	094	653	307	703	078
504	312	554	373	604	929	654	017	704	392
505	023	555	478	605	762	655	303	705	330
506	273	556	018	606	499	656	849	706	235
507	575	557	095	607	320	657	161	707	757
508	203	558	550	608	276	658	733	708	053
509	514	559	398	609	338	659	887	709	606
510	702	560	248	610	844	660	802	710	684
511	787	561	192	611	667	661	511	711	014
512	486	562	236	612	535	662	942	712	464
513	848	563	629	613	903	663	823	713	755
514	789	564	518	614	868	664	852	714	505
515	459	565	999	615	589	665	218	715	598
516	700	566	313	616	758	666	947	716	516
517	702	567	236	617	923	667	724	717	976
518	693	568	949	618	548	668	609	718	165
519	337	569	241	619	958	669	042	719	705
520	616	570	894	620	810	670	370	720	818
521	344	571	646	621	994	671	433	721	624
522	806	572	283	622	110	672	714	722	956
523	526	573	337	623	037	673	581	723	985
524	795	574	210	624	432	674	621	724	794
525	118	575	601	625	674	675	328	725	242
526	551	576	645	626	661	676	260	726	281
527	086	577	036	627	494	677	040	727	232
528	892	578	238	628	967	678	912	728	991
529	152	579	647	629	352	679	283	729	612
530	728	580	964	630	698	680	773	730	050
531	704	581	008	631	463	681	362	731	532
532	192	582	136	632	964	682	738	732	650
533	066	583	605	633	971	683	415	733	460
534	395	584	140	634	230	684	946	734	603
535	756	585	883	635	811	685	102	735	372
536	233	586	900	636	688	686	796	736	914
537	938	587	926	637	948	687	853	737	659
538	457	588	672	638	382	688	681	738	751
539	936	589	729	639	419	689	798	739	927
540	732	590	595	640	273	690	325	740	768
541	265	591	245	641	642	691	155	741	399
542	257	592	561	642	147	692	457	742	641
543	676	593	087	643	237	693	735	743	285
544	930	594	662	644	937	694	990	744	402
545	874	595	856	645	322	695	730	745	240
546	708	596	264	646	357	696	029	746	021
547	858	597	481	647	506	697	759	747	348
548	182	598	394	648	153	698	016	748	373
549	284	599	834	649	989	699	007	749	717

NUMERO DE ORDEN	NUMERO DE SORTEO	NUMERO DE ORDEN	NUMERO DE SORTEO	NUMERO DE ORDEN	NUMERO DE SORTEO	NUMERO DE ORDEN	NUMERO DE SORTEO	NUMERO DE ORDEN	NUMERO DE SORTEO
750	290	800	310	850	961	900	032	950	520
751	054	801	049	851	286	901	266	951	716
752	769	802	563	852	940	902	623	952	872
753	877	803	599	853	489	903	996	953	618
754	256	804	928	854	439	904	108	954	189
755	666	805	680	855	578	905	436	955	748
756	737	806	170	856	192	906	498	956	440
757	033	807	842	857	386	907	745	957	274
758	013	808	879	858	480	908	622	958	398
759	385	809	261	859	171	909	588	959	387
760	490	810	587	860	278	910	611	960	870
761	772	811	502	861	162	911	083	961	450
762	480	812	513	862	637	912	978	962	679
763	614	813	510	863	219	913	351	963	073
764	177	814	063	864	678	914	321	964	211
765	458	815	906	865	321	915	180	965	378
766	105	816	388	866	015	916	449	966	850
767	896	817	416	867	337	917	183	967	498
768	821	818	447	868	118	918	651	968	042
769	720	819	289	869	916	919	112	969	091
770	499	820	132	870	361	920	568	970	835
771	675	821	211	871	279	921	761	971	295
772	864	822	934	872	269	922	767	972	477
773	122	823	957	873	413	923	973	973	429
774	786	824	608	874	837	924	766	974	585
775	312	825	977	875	433	925	760	975	885
776	073	826	640	876	117	926	740	976	380
777	552	827	979	877	593	927	448	977	167
778	667	828	846	878	044	928	781	978	349
779	600	829	127	879	157	929	817	979	523
780	410	830	815	880	785	930	978	980	880
781	918	831	927	881	098	931	722	981	269
782	383	832	750	882	288	932	455	982	046
783	224	833	074	883	909	933	839	983	682
784	597	834	226	884	418	934	882	984	216
785	178	835	606	885	951	935	859	985	111
786	699	836	229	886	201	936	711	986	069
787	075	837	960	887	483	937	610	987	068
788	306	838	534	888	302	938	092	988	765
789	577	839	832	889	832	939	611	989	779
790	274	840	011	890	443	940	517	990	207
791	569	841	339	891	617	941	969	991	264
792	697	842	744	892	793	942	259	992	668
793	248	843	271	893	004	943	681	993	208
794	813	844	734	894	915	944	361	994	723
795	854	845	690	895	521	945	406	995	901
796	998	846	005	896	497	946	562	996	565
797	287	847	487	897	823	947	816	997	293
798	025	848	001	898	261	948	910	998	733
799	920	849	675	899	268	949	444	999	473

PLANILLA DE LOS CIUDADANOS DE LA CLASE 1932 QUE FUERON SORTEADOS ESTA MAÑANA PARA SERVIR BAJO LA BANDERA DE LA PATRIA

No Pague un Solo Centavo Más de lo que Marcan los Precios Oficiales

Sobreprecio Para Novillos de Consumo Vendidos Durante el Invierno

Trabajadores Rurales de Misiones Fueron Recibidos por el Gral. Perón

Dióse el Precio Para la Actual Cosecha de Yerba

CON el propósito de expresar su agradecimiento y su total adhesión al primer magistrado, general Juan Perón, visitaron esta mañana, a las 10.30, en el Salón Blanco de la Casa de Gobierno, al jefe del Estado auténticos productores y colonos agrupados en la Federación de Cooperativas Agrarias de Misiones y en la Asociación Rural Yerbatera Argentina de ese territorio nacional.

El general Perón llegó al Salón Blanco en compañía de los ministros de Industria y Comercio y de Asuntos Técnicos; del jefe de la Casa Militar; el presidente de la Federación nombrada, señor Esteban Bonneau; el subsecretario de Asuntos Técnicos y el edecán de servicio, siendo recibida su presencia con una sostenida salva de aplausos por parte de la concurrencia.

Acto seguido, el primer mandatario saludó personalmente a cada uno de los trabajadores rurales, renovándose en tal oportunidad las muestras de adhesión y afecto al general Perón, aclamándose su nombre y el de su esposa, señora Eva Perón.

Discurso de Bonneau

Posteriormente, el Sr. Bonneau pronunció un discurso en el que expresó la gratitud de los colonos misioneros por la obra que en su beneficio realizó el gobierno del general Perón. Asimismo refirió el afecto de los trabajadores rurales del citado territorio a la señora Eva Perón. En esa circunstancia, la concurrencia, de pie, coreó una vez más el nombre de la esposa del jefe del Estado. [illegible]

Habla el general Perón

[illegible]

Ayuda al productor

[illegible]

¡Perón, cumple!

[illegible]

Cultivos típicos

[illegible]

Aplauden a Perón

[illegible]

... nombre del primer mandatario, anunció a los colonos los precios de costo definitivo para la zafra de 1951 y 1952 de yerba nacional canchada.

El anuncio de los nuevos precios fué recibido con clamorosa ovación por parte de la concurrencia, que aclamó nuevamente los nombres del general Perón y de la señora Eva Perón, cuando el jefe del Estado se retiró del Salón Blanco en compañía de las nombradas autoridades.

REALIDADES PERONISTAS
EL PARLAMENTO DIGNIFICADO

El lunes último iniciamos en estas columnas la publicación de una serie de notas de confrontación, en diversos aspectos políticos, económicos y sociales, entre la época previa al triunfo del movimiento peronista y el espléndido presente nacional. Puntos de referencia —dijimos— para historiadores futuros, pero también para quienes en estos tiempos hayan olvidado ya ese ayer siniestro, tan próximo en el tiempo y tan lejano y borroso tras las grandes realizaciones actuales. La señera conducción del general Perón, la generosa inspiración humanista de Eva Perón, han hecho milagros. Ellos muestran, ahora, respecto al pasado oligárquico-imperialista, la enorme distancia recorrida en pocos años y el abismo que media entre el feudo desvalido de ayer y la luminosa realidad de hoy.

EN el pasado político argentino todo estaba viciado de nulidad y ligado a intereses espurios, ubicados dentro y fuera del país. Hemos visto qué sentido tenía entonces la expresión de "pureza del sufragio". Cuando eran estrictamente lugares comunes el fraude y la violencia, ¿podían ser puras y limpias las representaciones surgidas de aquellos "ríos revueltos"? El Parlamento no podía ser una excepción y, en efecto, cumplió a perfección, durante largos lustros de oprobio, el papel que le fuera reservado: el de defensor, directo o indirecto, del privilegio oligárquico y la dependencia imperialista.

La representación legislativa no pasaba de ficción, y eso cuando la absoluta nulidad de ciertos diputados y senadores, o su incurable servilismo respecto a los empresarios de la explotación del país, no la transformaban lisa y llanamente en un "grotesco". Y ya se sabe que en el grotesco coexisten lo cómico y lo trágico. Hubo períodos parlamentarios totalmente inútiles. No ha transcurrido desde entonces tanto tiempo como para que la ciudadanía lo olvide. Los hubo, asimismo, extraordinariamente escandalosos. Y éstos son aún más recientes, y la memoria de ellos está tan fresca que influyó, como era lógico, junto con otros factores, en el repudio popular de los partidos "tradicionales", demasiado cargados de infamia como para seguir —¡todavía!— solicitando el voto del pueblo burlado.

Cuando intervenían la alta banca, el comercio y la industria extranjeros en la designación de presidentes de la República, ¿qué razones había para esperar que los parlamentarios fueran independientes? Así, pues, dichas fuerzas, a través de los comandos partidarios corrompidos, influían en la elección de diputados y senadores y, posteriormente, en la suerte de los proyectos. Las excepciones honorables confirmaban la regla. El Parlamento, entonces —nadie puede negarlo— ofrecía no ya un motivo de vergüenza, sino centenares...

UN rápido vistazo a la realidad actual del Parlamento argentino en sus dos ramas libera a cualquier observador, al más desapasionado y objetivo, de mayores análisis y comparaciones. También en esto, como en todo, el peronismo barrió con el fraude, con la violencia, con el enquistamiento de la oligarquía en las posiciones rectoras y con la dependencia foránea. Contamos hoy, desde hace más de seis años, con auténticas representaciones populares. Las mayorías resultantes de cada elección reflejan realmente la voluntad popular, y no, como antes, las combinaciones preparadas en los directorios de empresas de la City o de Wall Street y en la mugrienta atmósfera de los "comités", lugares para afilar el cuchillo, freír las empanadas y guardar los tachos de engrudo de cada farsa electoral.

La mujer está magníficamente representada en el Parlamento actual gracias a la inspiración progresista de Eva Perón. Los territorios nacionales cuentan con delegados que harán sentir la opinión y defenderán los intereses de la colectividad que representan. La obra legislativa es enorme, seria, responsable. Ni "duermen" los proyectos que benefician al pueblo, ni son neutralizados desde la sombra los que, por un motivo u otro, atacan el privilegio de los grandes monopolios inhumanos, o los intereses foráneos ilegítimos.

Se abre el Parlamento el 1º de mayo, y el trabajo comienza desde el "vamos". Ya no tiene sentido alguno ninguna alusión chistosa a inactividad o inutilidad parlamentaria. Un diputado, un senador son hoy, aparte de su profesión, oficio u ocupación personal, trabajadores por el solo hecho de que, mientras ocupan una banca, trabajan satisfactoriamente. Los presupuestos son enviados —primera vez en la historia política argentina— a término. Y el pueblo argentino está orgulloso de sus representantes, situación bien distinta de la anterior, en que uno y otros permanecían ajenos y recelosos.

LOS MISIONEROS, CON PERON. — Grupo de productores y colonos de la Gobernación de Misiones, acompañados por sus familias, que fueron recibidos esta mañana por el primer magistrado, general Juan Perón, cuya palabra escucharon y aplaudieron largamente. El acto tuvo lugar en el Salón Blanco de la Casa de Gobierno

Precios Para Yerba Mate

EN la entrevista concedida esta mañana por el presidente de la Nación a los productores de yerba mate de Misiones, se anunciaron los precios fijados por el Poder Ejecutivo de la Nación para las cosechas de 1951 y 1952.

Para la cosecha del año pasado, el precio definitivo fijado asciende a $ 1.486 por kilogramo de yerba mate nacional canchada.

Para la cosecha de 1952, que está siendo levantada en estos momentos y que continúa hasta el 30 de setiembre, se ha establecido un precio de $ 2,167 por kilogramo, que comprende, además del margen de utilidad correspondiente al productor, una asignación especial para financiar las labores necesarias para el aumento de la capacidad productiva de las plantaciones. Esta asignación fué incluida en el precio, conforme a la promesa que formulara oportunamente el general Perón a los productores, bajo el compromiso de incrementar la producción de Misiones.

Ambos decretos establecen, asimismo, que las diferencias que se hayan registrado y que se registren en el producto comercializado en los rubros de acarreo, movimiento y fletes serán adicionadas al precio de venta, para evitar que incidan sobre el productor.

Consideró Ayer Asuntos Políticos el Presidente

EN una prolongada reunión celebrada ayer por la tarde, el presidente de la Nación, general Juan Perón, consideró con altas autoridades de los organismos partidarios peronistas diversos asuntos vinculados con la actividad política.

Acerca de lo tratado en dicha reunión, que tuvo efecto en la residencia presidencial, no se suministró información alguna.

Trata Diputados la Ley del Agio

LA Cámara de Diputados prosigue la sesión especial iniciada ayer para considerar el proyecto de prorrogar las disposiciones de las leyes represivas del agio y la especulación extendiendo su vigencia hasta el 3 de junio de 1958.

Como lo informáramos ayer, la Cámara joven, luego de reunirse, acordó pasar a cuarto intermedio hasta hoy a las 15.30, a fin de que los miembros del cuerpo pudieran ampliar el estudio del problema para afrontar el debate con la amplitud que lo requiere.

Podemos anticipar que, de acuerdo con lo resuelto por el bloque mayoritario, será miembro informante el diputado por Buenos Aires, señor Alberto I. Rocamora, y luego usarán de la palabra, por el mismo sector, los diputados Eloy P. Camus, Eduardo I. Rumbo y Oscar E. Albrieu.

En el Senado

Con respecto a la otra rama legislativa, tal como lo resolviera ayer, esperará la sanción de Diputados —cámara inicial— y la correspondiente comunicación para volver a reunirse y dar aprobación definitiva al proyecto. Es muy probable que la reunión tenga lugar en el día de mañana.

Elecciones en el Círculo Militar

Mañana se realizará en el Círculo Militar la asamblea extraordinaria con motivo de la renovación parcial de la comisión directiva. Al referido acto se ha presentado una lista oficializada con el auspicio de la gran mayoría de asociados. La misma está integrada por:

Presidente, general de brigada Juan E. Vacca; vicepresidente, general de división José Manuel de Olano; vicepresidente 2º, coronel Julio Angel Maglio; secretario, teniente coronel Carlos L. Durrey; secretario 2º, mayor Juan Nicolás [illegible] [illegible] ... teniente coronel Raúl Gómez Fuentealba, teniente coronel Luis Gómez Fornuez, teniente coronel José García Allnasir, teniente coronel (R. E.) Alfredo J. Ferré, mayor Oscar Godiu, mayor Francisco Miguel Sarnff, mayor Otto Enrique Martínez Bravo, mayor auditor José Enrique H. Dellepiane, mayor de Gimnasia y Esgrima (R. E.) Héctor Faustino Sities, capitán Alberto V. Nieto, teniente 1º Rodolfo José A. Schmidt, teniente 1º Francisco Adolfo Torres y teniente Camilo Arturo Gay.

A LA CASA DE GOBIERNO TRASLADAN LA BANDERA

MENDOZA, 29 (C.). — Hoy, a las 11, como se había anunciado, fué trasladada a la nueva sede del gobierno local la histórica bandera de Los Andes, realizándose con ese motivo una serie de especiales ceremonias.

Tropas del ejército en doble fila tributaron honores en todo el trayecto recorrido por la comisión encargada de la conducción de la bandera, acto que contó con la adhesión del pueblo, el comercio y la industria.

INAUGURAN EN E. RIOS 3 HOGARES PARA ANCIANOS

PARANA, 29 (C.). — El gobernador de la provincia, general Albarino, inauguró el moderno establecimiento del Hogar de Ancianos "Eva Perón", construido en la ciudad de Victoria. Desde este monumental edificio, el general Albariño dejó habilitados en forma simbólica otros establecimientos similares. Se trata de Estación Paré[illegible], de Gualeguaychú; del San Gustavo, de la Paz, y del Arroyo Barú, del departamento Colón.

Con Ello se Asegurará la normal Afluencia de Reses

CON el objeto de asegurar una normal afluencia de novillos hacia los centros de consumo durante todos los meses del año, el Instituto Ganadero Argentino ha resuelto acordar bonificaciones que van del 2 al 6 por ciento sobre los precios básicos oficiales para las tropas de novillos que se vendan directamente en las estancias a las empresas industrializadoras o con destino a faena en los mercados de Liniers o Rosario durante el período comprendido entre el 15 de mayo y el 31 de octubre de cada año.

Racional ordenamiento de las operaciones

La resolución tiene una importancia fundamental para lograr un racional ordenamiento de la producción, comercialización e industrialización del ganado a fin de responder regularmente al consumo interno de carnes y a los requerimientos de los mercados exteriores.

Es sabido que las variaciones climáticas perturban la producción de novillos y se oponen a la regular afluencia de los mismos hacia los centros de consumo. La práctica enseña que durante el período comprendido entre noviembre y mayo las ofertas de ganado llegan a cifras máximas que luego declinan sensible y gradualmente entre la segunda quincena de mayo y fines de septiembre, seguido de un repunte paulatino durante el mes de octubre hasta completar el ciclo de nuevo auge de ofertas.

Las raciones suplementarias

Esta circunstancia se debe a que desde mediados de primavera hasta promediar el otoño los novillos aptos para la faena completan su preparación en alfalfares y pastoreos naturales, mientras que durante el período comprendido entre el otoño y la primavera el engorde adecuado de aquéllos exige la preparación de costosas praderas artificiales y el suministro de raciones suplementarias.

Incremento de producción

Todo ello supone un mayor costo de producción que origina una sensible reducción en el volumen de las ventas, situación que el Instituto Ganadero Argentino ha considerado necesario corregir o atenuar, estimulando a los productores para que entreguen los novillos convenientemente preparados para faena durante las épocas en que escasean los pastos naturales, lográndose así una uniformidad en la producción. Es con tal propósito que, luego de prolijos estudios, ha decidido fijar bonificaciones que se incorporan definitivamente al sistema de precios básicos para novillos, según su clasificación y tipificación, sea cual fuere el nivel alcanzado en cualquier momento por tales precios.

La implantación del nuevo sistema de bonificaciones estacionales, con carácter permanente permitirá, por otra parte, intensificar las explotaciones ganaderas y, por ende, lograr una mayor producción de carnes.

Bonificaciones que se acordarán

La parte dispositiva de la resolución, que suscribe el ministro de Economía de la Nación, doctor Roberto A. Ares, en su carácter de presidente del Instituto Ganadero Argentino, dice lo siguiente:

"Las tropas de novillos comprendidas en el régimen del decreto Nº 103.181/41 que se vendieren a las empresas industrializadoras directamente en estancias, llegando a fábrica dentro de los períodos establecidos a continuación, y que se vendieren en los mercados de Liniers y de Rosario dentro de los mismos períodos serán beneficiadas con las siguientes bonificaciones estacionales, a liquidarse sobre la base de los precios básicos oficiales que rigieron en cada momento:

Períodos	% de bonificación sobre los precios básicos oficiales que rigieren
Desde el 15 de mayo hasta el 15 de junio	2%
Desde el 16 de junio hasta el 15 de julio	4%
Desde el 16 de julio hasta el 30 de septiembre	6%
Desde el 1 de octubre hasta el 15 de octubre	4%
Desde el 16 de octubre hasta el 31 de octubre	2%

Exigencias de determinadas zonas

Agrega también que las divisiones Economía de la Producción e Industrial y Comercial del Instituto Ganadero Argentino, deberán realizar las investigaciones pertinentes a fin de determinar si es necesario adecuar aquellas bonificaciones a las exigencias especiales de determinadas zonas del país.

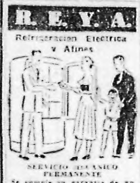

El Precio Oficial Defiende su Bienestar: Respételo y Hágalo Respetar

Refirmó su Apoyo a Perón y a Eva Perón la Asamblea de La Fraternidad

Asistió el Sr. Espejo a la Sesión Realizada Ayer

EN el salón de actos de La Fraternidad, Sociedad de Personal de Conducción de los Ferrocarriles Argentinos, prosiguió esta mañana deliberando la asamblea de presidentes de seccionales de la organización, presidida por el titular, señor Marcelo Cerrutti, actuando como secretario el señor Fermín Villacorta.

◆ Sesión de la mañana

[illegible]

◆ Declaraciones del congreso

[illegible]

◆ Al líder de los trabajadores

[illegible]

◆ Independencia económica

[illegible]

◆ Apóstol del justicialismo

[illegible] ...pasión de fe y lealtad, la exteriorización de nuestro reconocimiento hacia nuestra digna esposa, la compañera Evita, patria excelsa y virtuosa que cual bálsamo bendito, con su espiritualidad hace vibrar las más puras e íntimas fibras del alma el pueblo argentino".

◆ Adhesión a la señora Eva Perón

"La Fraternidad", sociedad de personal de conducción de los ferrocarriles argentinos, reunida en magna asamblea de presidentes de seccionales, los días 27, 28 y 29 [illegible]

...de mayo de 1952 hace una declaración de adhesión a la obra de Eva Perón.

"Cuando en la vida social, económica y política argentina, era para la clase trabajadora toda negación a expresiones [illegible]

"¿Qué es la obra social Eva Perón?

[illegible]

◆ Obra humanitaria

[illegible]

◆ Fundación Eva Perón

[illegible]

◆ Los conductores

[illegible]

◆ Adhesión a la C. G. T.

[illegible]

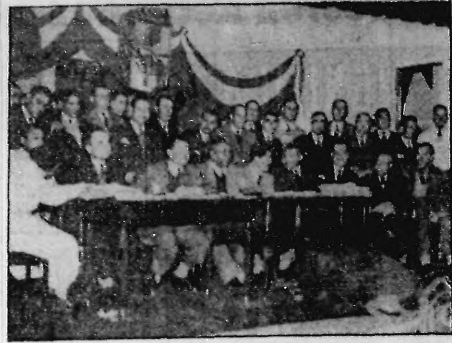

CONGRESO DE LA FRATERNIDAD. — Mesa directiva del Congreso de Presidentes seccionales de La Fraternidad, Sociedad de Personal de Conducción de los Ferrocarriles Argentinos, en la sesión realizada esta mañana. El acto de clausura de dicha asamblea tendrá lugar esta tarde, en el salón de actos de la organización

◆ Asistió Espejo

[illegible]

Lucharán los Carniceros Contra la "Bolsa Negra"

LA Asociación Propietarios Carniceros de la capital, se dirige al gremio y a los consumidores mediante un comunicado en el que, contribuyendo a la campaña de disminución de los gastos injustificables, recomienda a sus asociados el estricto cumplimiento de las listas de precios y prestar en todo sentido el más amplio apoyo al superior gobierno en su lucha contra la llamada "bolsa negra".

◆ Denunciar transgresiones

Debe denunciarse al Consejo Directivo —prosigue dicho comunicado— todo intento de alza de precios al margen de los establecidos oficialmente, a los efectos de llevar ante la autoridad competente el hecho producido.

◆ Importante reunión

A las 21 horas de hoy, en el salón del Centro de Almaceneros, Pte. Luis Sáenz Peña 242, tendrá lugar una reunión informativa convocada por la Asociación. El presidente de la misma, señor Domingo I. Franchi, el presidente de la Cooperativa Propietarios Carniceros Ltda., señor Miguel Troccoli y un representante de la Federación Sociedades Propietarios Carnicería de la provincia de Buenos Aires, disertarán sucesivamente sobre el tema "Cómo debemos combatir la bolsa negra en la comercialización de la carne".

CREAN EN SANTA FE UNA COOPERATIVA FORESTAL

RECONQUISTA, Sta. Fe, 28 (C.). — En el local de la Sociedad Rural local se realizó una importante asamblea de productores de la zona. En el transcurso de la misma se dejó constituida una cooperativa forestal.

LEE EL MENSAJE. — El gobernador de la provincia de Corrientes, general J. Filomeno Velazco, leyendo su último mensaje de su actual período gubernativo ante la asamblea legislativa

A Numerosos Capitalistas de Juego ha Logrado Detener la Policía

PROSIGUE la policía una intensa campaña contra los explotadores de juegos prohibidos. El jefe de la sección Leyes Especiales de Investigaciones, comisario Orpomolla, secundado por el subcomisario Gaffuri, realizó una serie de averiguaciones que le permitieron sorprender y arrestar en forma simultánea a varios capitalistas de quinielas y redoblonas, secuestrándoseles planillas de jugadas por más de un millón de pesos. Además, han sido arrestados delincuentes de avería que mantenían vinculación con dichos redobloneros.

MISA POR EVA PERON. — En la iglesia de Montserrat, el Ministerio de Obras Públicas de la Nación hizo oficiar esta mañana una misa por el pronto restablecimiento de la señora Eva Perón. Asistieron a la misma el titular, general Juan Pistarini, altos funcionarios y crecida cantidad de empleados de dicha secretaría de Estado

◆ Banquero y curandero

En Ayacucho 1611 se domicilia Carlos Antonio Bianchi, argentino, de 69 años, apodado Don Carlos, que, además de registrar otros antecedentes y numerosos procesos por infracción a la ley de juegos, se dedicaba al curanderismo, por lo que se le ha iniciado proceso por separado. Secundado por su hijo Carlos Alberto Bianchi, argentino, de 40 años, domiciliado en Pichincha 973, mediante el uso de cinco líneas de teléfono, se dedicaba a recibir jugadas de quinielas y carreras en gran escala.

Al presentarse en la casa el comisario Orpomolla, lo sorprendió recibiendo jugadas y se le secuestró los elementos probatorios de la infracción.

◆ Otros allanamientos

En forma simultánea, para evitar que pudieran dar la alarma, como es de práctica entre ellos al producirse esos procedimientos, se allanó la casa de la calle Córdoba 2206, segundo piso departamento 14, domicilio del capitalista Cayetano De Vivo, argentino, de 37 años, quien para despistar, había instalado una fábrica de calzado. Este fué sorprendido con sus empleados Elter Arnoldo de la Fuente, argentino, de 44 años, domiciliado en Córdoba 2206; Héctor Darío Melo, argentino, de 44 años, con domicilio en José Evaristo Uriburu 432 y José Iuro, argentino, de 26 años, que vive en José María Moreno 1655. Allí fueron secuestradas numerosas planillas con jugadas y liquidaciones.

◆ Otras detenciones

En el mismo momento, otras brigadas de la sección Leyes Especiales arrestaron en Sarmiento 2069, domicilio de Lilia Flora Cortez, argentina, de 26 años, a dos viejos delincuentes que se dedicaban a recibir apuestas. Se trata de Raimundo Gómez (a) La Fuga, argentino, de 30 años, clasificado como "punguista", que estuvo confinado en los territorios del Sur, y Máximo Crespo, español, de 58 años, descuidista y punguista.

Salgari Sería el Economista de Cabecera del Gob. Uruguayo

MONTEVIDEO, 29 (AL). — Los obreros que efectúan una excavación en una casa que se está demoliendo frente al Cementerio Central comunicaron hoy que habían descubierto un túnel y armas antiguas en las proximidades del lugar donde se levanta el Panteón de los Mártires de Quinteros.

Los técnicos de la Municipalidad fueron convocados inmediatamente con el fin de que determinen si el misterioso pasaje subterráneo tiene algo que ver con la denuncia efectuada por la señorita Claudia Mazzilotti, quien asegura que posee planos sobre la ubicación de un tesoro oculto debajo de la necrópolis, al que se llega por un túnel subterráneo, ubicado en un lugar muy próximo al que fuera descubierto hoy.

El hallazgo de hoy puede tener decisiva influencia en la prosecución de esa búsqueda, por lo que se espera el dictamen de los técnicos de la Municipalidad.

◆ "Solución" del azar

N. de la R. — En la Edad Media solía dejarse la solución de un problema de máxima gravedad librada al llamado "juicio de Dios". Si una paloma, por ejemplo, se posaba sobre uno de los sospechosos de un crimen, el culpable era el otro... Algo semejante ocurre hoy en el Uruguay; sólo que el problema es más grave que cualquiera de los que resolvían antes con tan imprecisos expedientes.

¿La situación económica no tiene arreglo? ¿La vida de los trabajadores llega a ser angustiosa? ¿El impopular gobierno no sabe o no quiere saber qué puede hacerse para conjurar la crisis? Veremos, entonces: queda aún una solución. Encontrar el fabuloso tesoro del Panteón de los Mártires. A lo mejor existe. He aquí adonde ha ido a parar la política financiera del gobierno uruguayo. Economista de cabecera: Emilio Salgari...

Construye Viviendas Para la Fundación la Comuna

LA Municipalidad de la Ciudad de Buenos Aires inició la construcción de 8 pabellones de viviendas en el barrio de emergencia Dock Sur, sobre la calle Sargento Ponce, con destino a la Fundación Eva Perón.

Las obras estarán a cargo de la Dirección General de Obras Municipales e importan una inversión de $ 4.291.600.93, fondo proveniente del superávit disponible de los ejercicios en estado de clausura de la administración central.

◆ El decreto

Se destaca en los considerandos del decreto respectivo la obra trascendental que realiza la Fundación Eva Perón, acreedora en todo sentido al apoyo de los organismos estatales, de acuerdo con las [illegible]

Por otra parte, agrega que la necesidad y urgencia que existe de contar con el mayor número de viviendas, brinda a la intendencia municipal la oportunidad de contribuir efectivamente a la acción que en ese aspecto desarrolla la entidad que dirige la esposa del primer magistrado, señora Eva Perón.

A un Siglo de su Nacimiento, la Obra del Perito Moreno Tiene Contornos Ciclópeos

No lo Detuvo Ningún Sacrificio en su Noble Afán de Servir a la Patria

EL 21 de mayo se cumplen cien años del nacimiento del doctor Francisco P. Moreno. Su nombre figura con honor al lado de los grandes arquetipos. Consagró su vida, su talento, sus excepcionales condiciones de investigador, explorador y organizador al engrandecimiento de la patria, dando lustre a la ciencia y dejando instituciones de bien público que hoy honran al país, son un modelo y constituyen un ejemplo.

La obra de este hombre, señalada por una precoz vocación desde la más temprana edad, asombra por sus dimensiones y su profundidad. Su vida es como una novela llena de sacrificios, de esfuerzos y de heroísmo. Todo lo hizo con desinterés. Mientras escrutaba el pasado en los huesos salvados de la destrucción dentro del molde acogedor de la ganga; cuando viajaba por el lejano y desolado Sur; cuando exponía su vida frente a frente con las tribus salvajes; en los instantes en que prestaba al país los señalados servicios de su conocimiento profundo de la Patagonia, que debían ser decisivos en la espinosa cuestión de límites con Chile; cuando fundaba el museo o los boys-scouts o las tres escuelas de su barrio, nunca pensó en otra cosa que no fuera el bien de la patria, su grandeza futura, los altos destinos de la ciencia o la humanitaria labor del filántropo. Moreno nació con un claro destino. Trabajó solo, triunfó solo, murió en la solitaria pobreza de los que dan todo de sí sin pedir ni aceptar nada.

◆ El investigador

La historia olvida con frecuencia al héroe civil. Felizmente entre nosotros la posteridad no ha olvidado la figura del doctor Moreno y lo honra en el nombre, el bronce y la pura glorificación del recuerdo. Fué un incansable y fecundo batallador de la civilización. Y de la mejor estirpe. Ya de niño alternaba sus juegos con las serias búsquedas de fósiles en la costa del río de la Plata. Aquellos restos sin significación para los demás le hablaban al espíritu del adolescente de hechos ocurridos en remotas edades, cuando la tierra que hollaba estaba poblada por hombres extraños y más extraños monstruos de leyenda. Cuando la fiebre amarilla puso en fuga a muchas familias de la Gran Aldea, el doctor Moreno tuvo que trasladarse con la suya hasta una estancia de la provincia de Buenos Aires, circulada por el arroyo Vitel. Allí hizo extraordinarios hallazgos. Más tarde, con su carga de vetustos huesos se presentó ante el doctor Germán Burmeister, el naturalista teutón que ejercía una rígida dictadura en el Museo de Rivadavia y se mostraba poco inclinado a creer en la capacidad científica de los criollos. Las piezas de Moreno deslumbraron al hombre de ciencia que lo alentó a proseguir sus búsquedas. Nos imaginamos la alegría, el entusiasmo del joven argentino que había logrado, con su capacidad, sin recomendaciones, quebrar el impenetrable hielo del investigador alemán. Su vocación quedaba definida. El doctor Moreno se dió a la búsqueda de más amplios horizontes. La Patagonia ejerció, por esta razón, una entrañable fascinación sobre su espíritu y se lanzó, cuando apenas tenía 21 años, a recorrer tierra áspera, bravía, salvaje donde el indio señoreaba agresivo y sanguinario. ¿Es necesario encomiar el valor, la fuerza, el espíritu de sacrificio de ese joven que solo, por pura y desinteresada vocación científica se interna en los desiertos patagónicos exponiendo la vida, afrontando el hambre, el frío y las fatigas? No lleva tras sí un ejército. Es el cruzado solitario. Va en busca de una verdad que se perdía en los tiempos.

◆ El explorador

He aquí las fechas de su itinerario, una cronología apretada del heroísmo civil. En 1875 llega hasta Nahuel Huapi, donde es sentenciado a muerte por los caciques Saihueque e Inacayal. Salva casi milagrosamente en base a habilidad, su psicología y su sangre fría. En 1876 explora el valle del Chubut, pasando luego a Santa Cruz, cuyo río remonta desde la desembocadura hasta las nacientes. En 1879 cruza Río Negro, viajando desde el Atlántico hasta el Pacífico. Descubre el valle de Esquel en 1896, después de recorrer la región andina desde los paralelos 23 y 24. Se interna por quinta vez en la Patagonia, a la que llega hasta Lago Buenos Aires. En 1897 entra en la Patagonia por el Estrecho de Magallanes. En 1898 retorna a la "tierra maldita" y en 1903 nombrado perito en la cuestión de límites con Chile, culmina su grandiosa obra acompañando al coronel Holdich, árbitro en la cuestión, designado por el gobierno inglés.

La escueta mención de las fechas ilustra un esfuerzo sostenido, una voluntad perseverante, un catálogo de viajes increíbles. Todos ellos representan un peligro mortal, privaciones terribles, pero también el conocimiento palmo a palmo de un territorio, el hallazgo de piezas cuya cantidad y valor le permiten fundar, luego, el Museo de La Plata.

Cuando el gobierno premiando su obra le obsequia tierras en Nahuel Huapi, las dona para que se creen los parques nacionales, hoy orgullo argentino y lugar más visitado por el turismo nacional e internacional.

Tiene el desinterés del sabio, la nobleza del benemérito, el renunciamiento del asceta. Es una figura tallada en la dura madera de los árboles que crecen en los faldeos cordilleranos.

Su nombre integra la trilogía ilustre que con Ameghino y Javier Muñiz funda y da lustre a la ciencia argentina en una época en que los gobiernos no apoyan los esfuerzos de los investigadores y la indiferencia y la incomprensión los rodean.

EL RECUERDO. — Placa que los pobladores del Sur, escenario de las hazañas del Dr. Francisco P. Moreno, colocaron en uno de los gigantescos cipreses de los Parques Nacionales, donados por el explorador y donde estuvo en peligro de muerte

EL SABIO. — El Dr. Francisco P. Moreno, que unió a su obra de investigador la del explorador y la del patriota que rindió notables servicios al país. La posteridad celebra su nombre al cumplirse el centenario de su nacimiento

El Juan de Garay llegó esta mañana

CON 264 pasajeros, 14 de ellos argentinos, llegó a las 7.30 el barco argentino Juan de Garay, que había zarpado de Vigo el 7 del corriente.

Entre los pasajeros se hallaba el intelectual argentino Arturo Berenguer Carisomo, que regresa de un viaje de conferencias por España e Italia.

Habla de España, en donde tuvo oportunidad de dar conferencias en casi todas las universidades. Tomó el tema de la literatura argentina que, según nos refiere, apasiona a los españoles muy al tanto, a pesar de los pocos libros que llegan.

En Roma dió una conferencia en la universidad, cuyo tema era: "Veinticinco años de literatura argentina". Y hablando de Italia dice: "Allí se mastica el arte".

También se encontraba a bordo el diputado peronista de la provincia de Buenos Aires, José María [illegible]

Hurtaba Corriente un Portero; Fué Detenido

EN la comisaría 1ª. denunció Ana Sterich de Ghat, austríaca, de 53 años, domiciliada en Maipú 677, cuarto piso, que ha comprobado que el portero, Antonio Barral, argentino, de 65 años, domiciliado en el sexto piso de la misma casa, desde hace tiempo le hurtaba corriente eléctrica, mediante una conexión que daba a su medidor.

Robaron Anoche Dos Automóviles

Manuel Hader, argentino, de 38 años, denunció en la comisaría 19a. que, de la esquina de Córdoba y Pueyrredón le robaron su automóvil, que estimó en 70.000 pesos.

—También robaron anoche el automóvil chapa 536.453, en la Avenida del Libertador frente al 1668.

PERIODISMO

"DIGESTO CATOLICO"

Ha sido puesto en circulación el ejemplar correspondiente al mes de mayo, del "Digesto Católico", con nutrido material, entre el cual figuran colaboraciones de firmas destacadas, tales como las de Jacques Maritain, Graham Greene, Fermín G. Arocena y Charles Boyer.

En el mismo se expone una línea liberal cristiana, compenetrada con las nuevas tendencias sociales que imperan en los centros intelectuales católicos que reflejan su inquietud a través de estas páginas.

CELEBRARA CON BRILLO EL 4 DE JUNIO LA SUBSECRETARIA DE INFORMACIONES

UN vasto programa de festejos ha preparado la Subsecretaría de Informaciones de la Presidencia con motivo de cumplirse el próximo 4 de junio el sexto aniversario de la ascensión al mando del general Perón, fecha a la que todo el pueblo de la República asigna, con justicia, el significado del comienzo de una era gloriosa, en la cual el país adquirió su definitiva independencia económica, afianzó su soberanía política y avanzó en el terreno de la justicia social, hasta colocarse a la vanguardia en el mundo.

◆ Gran espectáculo

El 3 de junio en la amplia sala del Teatro Enrique Santos Discépolo, que, como es sabido, pertenece a la Subsecretaría, tendrá lugar un gran concierto de tango y música folklórica, a cargo de los conjuntos orquestales de Francisco Canaro, Juan D'Arienzo y Mariano Mores.

La segunda parte de dicho festival estará a cargo de la actriz Lola Membrives, quien, adhiriendo personalmente a la fecha, brindará las canciones "La chismosa" y "El delantal de la china", antiguas expresiones populares que comenzaron a cimentar su prestigio.

Un nutrido conjunto integrado por las figuras más destacadas del teatro, el cine y la radio bailará el pericón nacional, danza argentina por antonomasia, en un número que, sin duda, ofrecerá uno de los éxitos más notables.

◆ Audición del día 4

El mismo 4 de junio, a las 20.30, será difundido por LRA Radio del Estado y la Red Argentina de Radiodifusión un programa extraordinario a cargo de las estrellas y los astros más celebrados, en cuyo transcurso se relatará y exaltará la obra cumplida por el primer magistrado, general Juan D. Perón, en sus primeros seis años de gobierno.

LICITACIONES

Ministerio de Industria y Comercio de la Nación
YACIMIENTOS PETROLIFEROS FISCALES — E.N.D.E.
Licitaciones Públicas

[illegible]

Ministerio de Educación de la Nación
DIVISION SUMINISTROS

Llámase a licitación pública Nº 43 para el día 11 de junio de 1952, a las 16, para la adquisición de: Máquinas y herramientas para avicultura, apicultura, práctica agrícola, lechería, etc. [illegible]

MINISTERIO DE INDUSTRIA Y COMERCIO DE LA NACION

[illegible]

MINISTERIO DE COMUNICACIONES
TELEFONOS DEL ESTADO
Licitación Pública Nº 76-P-52

Nº 76-P-52. — Día 18-6-52, a las 10.30. Por construcción de cañerías y cámaras en secciones varias, zona Este. Valor estimado $ 72.700. Pliego $ 15.

Pliegos de condiciones, informes y entrega de propuestas en Sección Compras, Independencia 637, Capital.

Ministerio de Industria y Comercio de la Nación

Combustibles Sólidos Minerales E. N. D. E. Licit. Púb.: día 11-6-52. [illegible]

MINISTERIO DE OBRAS PUBLICAS DE LA NACION (Suministros)

[illegible]

EDICTOS

[illegible]

Volcó un Colectivo en Hurlingham; Trece Pasajeros Resultaron Heridos

Relatan los Testigos Escenas Dantescas en el Naufragio de P. Bermejo

Uno Solo de los Cadáveres ha Podido Ser Rescatado

NUMEROSO público, en su mayoría familiares de los pasajeros que desde Asunción y escalas trajo hoy en viaje de regreso el vapor Ciudad de Corrientes, al mando del capitán Tomás Ramírez, esperó esta mañana ansiosamente bajo la llovizna el arribo del barco a Dársena Sur. Creíase que a su bordo vendrían los sobrevivientes de la tragedia de Puerto Bermejo, en la que, al atracar la lancha de la prefectura local mientras transportaba 45 personas al vapor de la carrera, 18 de ellas cayeron al agua y de éstas 11 perecieron ahogadas en la confluencia de los ríos Paraná y Bermejo, pese a los auxilios que desde el citado buque y desde tierra se prestaron de inmediato a los náufragos.

♦ Los desaparecidos

Recién después de mediodía pudo informarse a cuantos se interesaban por la nómina de víctimas, cuáles han sido los pasajeros desaparecidos bajo las aguas al romperse la barandilla de la lancha de la prefectura que los conducía al Ciudad de Corrientes, fondeado a 300 metros del Puerto Bermejo. Son ellos: Dora Elsa Rolón, de 19 años, estudiante del colegio San José, de Corrientes, que regresaba de unas breves vacaciones pasadas con su familia; su hermano Eduardo Rolón, de 26, casado, comisionado municipal en Puerto Bermejo; Víctor y Rolando Pérez, de 20 y 18 años respectivamente; Alberto Caballero, de 22; Froilán Correa, de 42; Antonio Santín y Aniceto Ojeda, ambos de 38; María E. Arrechea y Elena Wichowyre, las dos de 19, y Micaela García de Arana, casada, de 38 años. Esta última paraguaya de nacionalidad.

♦ Un cadáver rescatado

Todas las otras víctimas eran argentinas: dos maestras nacionales, dos funcionarios de cárceles y dos empleados de Correos. En la ciudad de Corrientes, que estuvo continuamente en comunicación por radio con la Subprefectura Marítima de Puerto Bermejo, se supo que el rastreo de las aguas había sido muy dificultoso por la creciente del río Bermejo, no habiéndose podido rescatar hasta ahora más que uno de los cadáveres, el de Víctor Pérez, cartero de Barranqueras, que se había ahogado junto con su hermano y compañero de empleo Rolando, menor que él, al que en vano intentó salvar, arrojándose tras él al agua.

♦ Sólo viajó un náufrago

Apenas irrumpimos a bordo las personas más directamente afectadas por la tragedia, pero en vano se dirigían a los pasajeros entre las víctimas, el capitán del Ciudad de Corrientes les informó que de los 35 pasajeros que salieron de Puerto Bermejo en la lancha de la prefectura, sólo uno de ellos había viajado en su buque después de producido el accidente: el ayudante de 5ª de la Gendarmería Nacional Silverio Lugo, quien por razones de servicio no podía aplazar su viaje y fué trasbordado a un bote del propio buque, viajando luego hasta destino en el Ciudad de Corrientes, que lo desembarcó en Las Palmas.

—De los otros 34 pasajeros —puntualizó el capitán Ramírez—, no puedo facilitar información oficial alguna, porque carezco de la nómina de los mismos y a ninguno de ellos hemos tenido a bordo durante la travesía. Sé que de los 18 que cayeron al agua, desgraciadamente sólo pudimos salvar a 7, rescatados entre personal de la lancha B-16 y tripulantes de mi dotación que arriaron los botes para acudir en auxilio de los náufragos. Todos los rescatados con vida, como el resto del pasaje que iba a tomar en Puerto Bermejo y la tripulación de la lancha que los conducía, regresaron a Puerto Bermejo.

♦ Dramático salvamento

[illegible] ... las aguas abajo del pontón de Puerto Bermejo, que tiene poco fondo para el calado de nuestro buque. Ya había cruzado más de la mitad del río la lancha que nos traía a los nuevos pasajeros, cuando a una distancia como de 150 metros de nosotros cedió su barandilla y cayeron al Paraná 18 de sus ocupantes. La lancha, que se había escorado, recuperó en seguida su posición normal. A las voces de auxilio de los que habían quedado en ella, dispuse arriar botes de salvamento y enfocar los reflectores hacia el lugar de la tragedia. Desgraciadamente, la noche venía oscura y luego la niebla adensaba la sombra en la que se ...

RELATÓ EL SALVAMENTO. — El capitán Tomás Ramírez, del Ciudad de Corrientes, al arribar hoy a Dársena Sur, relatando a los periodistas las dramáticas circunstancias en que se realizó el salvamento de 7 de los 18 náufragos de una lancha que transportaba pasajeros a su buque desde Puerto Bermejo.

hacía imposible localizar a los náufragos. Además —comenta con tristeza el capitán Tomás Ramírez—, ... personas que cayeron al agua al romperse la borda de la lancha.

♦ La barandilla rota

Coincidentes con la versión del capitán del vapor de la carrera, son los relatos que, por separado, nos hacen varios pasajeros del Ciudad de Corrientes. El ex cadete de la Escuela Naval Luis María Montaña, que regresó hoy de Asunción, refiere ... tan enormes proporciones.

—Esas 11 víctimas, lanzadas al río —nos dicen otros testigos de las escenas de horror que se produjeron durante el accidente, ocurrido a las 22.30 del lunes último— pudo decirse que salvaron al resto de los ocupantes de la lancha de la prefectura de Puerto Bermejo. La embarcación iba abarrotada de gente.

VIÓ LA TRAGEDIA. — Uno de los pasajeros del Ciudad de Corrientes, el ex cadete de la Escuela Naval, Luis María Montaña, que vió como se produjo la tragedia de romperse la barandilla de la lancha que transportaba a 45 personas hacia el buque fondeado en el río Paraná

LA PATRIA de Ayer y de Hoy

Por ALBERTO VACAREZZA

Aquí señala el autor
el luminoso presente,
que es obra de un Presidente
que gobierna con honor.

Y el pueblo, auténtico juez
de todo bien y verdad,
con la infalibilidad
de su admirable intuición
le acordó sin restricción
la máxima autoridad.

Consagrado a la tarea
de deshacer tanto embrollo
venció hasta el último escollo
y fué así cómo cumplió
todo lo que prometió
hablando y sintiendo en criollo.

Pues solamente merced
a su recia valentía,
la empeñada economía
de un trazo desempeñó
y a la patria devolvió
su total soberanía.

Y para librarlo al pueblo
de su inveterado mal,
más que justicia curial
meramente legalista,
le dió sentido humanista
a la justicia social.

La ciencia, el arte y la indus[tria]
no escaparon a su alcance
y en el dinámico avance
de sus firmes decisiones,
tantas fueron las creaciones
que ya exceden el balance.

(Terminará mañana)

Visitó Obras de la Fundación una Actriz Carioca

LA prestigiosa actriz Zezé Fonseca, figura estelar del radioteatro del Brasil, que visita nuestra capital, admiradora de la labor social que realiza la señora Eva Perón, recorrió hoy las distintas instituciones dependientes de la Fundación que preside la esposa del primer magistrado.

La señorita Fonseca, al finalizar la visita, encomió cálidamente la obra de la señora Eva Perón, expresando que no tiene paralelo en el mundo.

MANIOBRAS ALIADAS EN EL EXTREMO ORIENTE

TOKIO, 29 (AFP). — Comenzaron hoy las maniobras de verano de las fuerzas norteamericanas de extremo oriente.

El Coche Chocó Primero con un Poste Telefónico

EN las últimas horas de la tarde de ayer ocurrió en la vecina localidad de Hurlingham un espectacular accidente de tránsito. Un automóvil colectivo, al patinarle las ruedas a causa de la humedad del pavimento, se estrelló contra un poste telefónico y después volcó. Trece de los pasajeros que conducía resultaron lesionados y fueron atendidos en los hospitales más cercanos.

♦ El accidente

Por la calle Vergara avanzaba a regular velocidad un colectivo de la línea 1, conducido por Wilfredo I. Lázaro, cuando, al llegar a la esquina de Tuyú, se desvió bruscamente y fué a estrellarse con violencia contra una columna de teléfono. Luego el vehículo se desvió patinando las ruedas sobre el pavimento húmedo y fué a volcar en una zanja.

Entre los pasajeros hubo momentos de gran confusión, ya que todos pugnaban por salir del interior del coche y no lo conseguían.

Restablecida la calma, se comprobó que habían sufrido lesiones de diversa índole las siguientes personas: Héctor Maldonado, Justo Haedo, José Frigio, Angel Morales, André Sansón, Juan Pisignano, María Chanan, Manuel Souto, Edda Pisignano, Miguel Moreira, Antonio Domisele, Gerónimo Radoraco y Eduardo Marini.

Como hemos dicho, las víctimas fueron rápidamente auxiliadas y llevadas a distintos hospitales.

La Adquisición de Pimiento se Dispone

EL Ministerio de Industria y Comercio de la Nación ha resuelto emplazar a los acopladores de pimiento para elaborar pimentón y a los industriales del ramo de todo el país, para que en el término de cinco días a partir de la fecha, operen en la adquisición de dicha materia prima, en la medida de la oferta, debiendo abonar por ella como mínimo los precios básicos oficiales que fijen los gobiernos locales.

Además, se dispone solicitar a los gobiernos de las provincias productoras del pimiento de referencia, y en particular a los de Catamarca, Tucumán y Salta, la fijación de los referidos precios básicos y la vigilancia del estricto cumplimiento de lo dispuesto. La falta de cumplimiento en término será reprimida conforme con las disposiciones de las leyes números 12.830, 12.983 y 13.906.

Ha Sido Arrestada una Comunista

LA PLATA, 29 (C.). — Ha sido arrestada y cumplirá 20 días de arresto, de acuerdo con lo dispuesto por el juez de faltas, Berta Fridman de Glutman, argentina, de 26 años, domiciliada en la calle 61, número 529 de esta ciudad.

La nombrada es la sindicada como principal dirigente de la Federación Juvenil Comunista de La Plata y estaba ... en la Facultad de Derecho de esta ciudad, donde desarrollaba intensa propaganda entre sus condiscípulos, resultando un elemento perturbador. La nombrada registra numerosas entradas por infracciones al Reglamento de Faltas, y está alojada ahora en Contraventores.

AUMENTAN LOS SUELDOS A BANCARIOS TUCUMANOS

TUCUMÁN, 29 (C.). — ... del personal bancario de la Provincia. El Poder Ejecutivo dió a conocer el decreto respectivo, de acuerdo con lo dispuesto conjuntamente por los ministerios de Trabajo y Previsión y de Finanzas de la Nación.

Lo Hicieron Víctima de una Estafa en Bánfield

LA PLATA, 29 (De nuestra agencia). — En la subcomisaría de Banfield, días pasados, denunció el comerciante Ladislao Suñer, que el 26 del actual había sido víctima de una estafa, resultando perjudicado en una suma aproximada a los 8.500 pesos.

El día indicado, dos personas se presentaron en el depósito de materiales que el nombrado tiene en Ramón Franco 930 de Remedios de Escalada, interesándose en la compra de mercaderías por un valor de 85.000 pesos. Los desconocidos le entregaron en concepto de seña un cheque por $ 30.000 contra el Banco de la Provincia de Buenos Aires, sucursal 11 de la Capital federal, y al día siguiente retiraron en un camión, maderas por un valor de $ 8.500. Suñer trató de hacer efectivo el cheque el mismo día, informándosele que el documento pertenecía a un talonario que había sido sustraído a su propietario. Denunciado el caso por Suñer, las autoridades policiales de Bánfield establecieron vigilancia en el local del denunciante y al presentarse al día siguiente el camionero para retirar más materiales fué detenido. Resultó ser José Ferrero, domiciliado en Avellaneda, quien expresó que toda la madera retirada el día anterior había sido llevada a Ciudadela, donde fuera vendida en $ 2.300, siendo aquélla secuestrada. La policía espera detener de un momento a otro a los autores de la estafa, habiéndose dado intervención al juez del crimen Dr. Samatán.

Trillizos en San Martín

UNA fatigadísima cigüeña llegó hoy, poco después de las 13, a la maternidad del hospital Diego E. Thompson, de la vecina localidad de San Martín, donde depositó a tres gritones trillicitos, hijos de la señora Isabel Moreira de Cornejo y de Mario Alfredo Cornejo, domiciliados en Avellaneda 33, de la misma localidad.

La obstétrica Teresa Bertonassi y el Dr. Florencio Casavilla, recibieron al ave y procedieron a revisar los niños, que disfrutaban de perfecta salud y que, una vez pesados, acusaron en la balanza 2.800 gramos, 2.500 y 1.900. El primero es varoncito, las otras dos, niñas.

En cuanto a la cigüeña, una vez cumplida su misión partió por vía aérea en viaje de retorno a París.

SERA RECORDADO UN EX GOBERNADOR DE S. JUAN

SAN JUAN, 29 (C.). — El viernes próximo, a las 11, se efectuará un acto en cuyo transcurso será evocada la memoria del ex gobernador de la provincia, Sr. Ruperto Godoy, de cuyo fallecimiento se cumplen ese día 2 años. Ante la tumba que guarda sus restos se reunirán autoridades provinciales, legisladores y otras personas, y luego de una alocución del gobernador serán colocadas varias ofrendas florales.

BUENOS AIRES

LOS 17 PRIMEROS PREMIOS

1	200.000	12.923
2	50.000	21.215
3	15.000	23.611
4	5.000	5.679
5	5.000	10.861
6	5.000	17.007
7	5.000	24.224
8	2.000	2.019
9	2.000	3.526
10	2.000	8.564
11	2.000	8.642
12	2.000	8.982
13	2.000	31.655
14	2.000	36.671
15	2.000	37.391
16	2.000	38.114
17	2.000	38.713

CORDOBA

LOS 10 PRIMEROS PREMIOS

1	300.000	34.838
2	30.000	27.387
3	10.000	9.153
4	5.000	22.779
5	1.000	11.710
6	1.000	12.495
7	1.000	14.026
8	1.000	15.697
9	1.000	27.596
10	1.000	39.821

Lo Molestó un Perro y Disparó Seis Balazos Contra el Dueño

Lo Hirió en la Espalda y Huyó; lo Han Detenido

LA policía de la seccional 19ª está actuando con motivo de un grave suceso ocurrido esta madrugada, del que fueron protagonistas Armando Ollarburu, argentino, de 38 años, chofer, sin domicilio, y Jaime Angel Juliá, argentino, de 25 años, casado, empleado. Tras una incidencia por cuestiones del momento, el primero de los nombrados atacó al segundo disparándole seis balazos e hiriéndolo en la espalda con uno de los proyectiles. El agresor huyó, pero momentos más tarde lograron detenerlo, secuestrándole el arma empleada.

♦ Estaban en un bar

A la 1.30, el mencionado Juliá se hallaba sentado en una de las mesas del bar instalado en la calle Charcas 2560. Tenía consigo un perro de los llamados de policía y el animal, al soltarse de la correa que lo sujetaba, comenzó a pasearse por el local, aproximándose a Ollarburu, que estaba junto al mostrador y que siente aversión por los perros.

El can, que es un cachorro, tocó con las patas delanteras al chofer lo que indignó a éste que intentó golpear al animal e insultó a su amo.

♦ Lo ataca a tiros

Se produjo entonces una violenta discusión y cuando el hombre del perro se disponía a salir del local Allarburu extrajo de entre sus ropas un revólver con el que le hizo seis disparos, hiriéndolo en la espalda con uno de los proyectiles. Acto seguido emprendió la fuga y desapareció del lugar. La víctima fué llevada inmediatamente al hospital de Clínicas donde se le practicó la primera cura y quedó internada en observación.

♦ Detienen al autor

Los agentes de la comisaría 19ª Hugo Carballeda y Juan Deridere, que se hallaban en las inmediaciones, el primero de facción y el segundo en comisión, vistiendo de civil, acudieron al oír las detonaciones.

Iniciaron inmediatamente averiguaciones para detener al agresor y finalmente, con ayuda del mismo perro de la víctima, consiguieron localizarlo en la calle Paraguay al 2610, escondido en el interior del camión chapa 92329, allí estacionado. Lo arrestaron y le secuestraron el arma y ha sido puesto a disposición del juez de instrucción de turno.

EN REGALO. — El señor Joaquín Felipe Rocha de Mello, turista brasileño, que ha donado dos colecciones de monedas de su país destinadas a premiar a los pibes Domínguez y Bradgold por el gesto de honradez que tuvieron la semana pasada y del cual dimos cuenta

Un Turista de Río Premia a Domínguez y Bradgold

GESTO simpático y amable el del señor Joaquín Felipe Rocha de Mello, funcionario público empleado en la oficina de recaudación de impuestos de la ciudad de Pelotas, Río Grande del Sur, Brasil, que se encuentra en Buenos Aires en viaje de turismo.

—Me enteré por CRITICA —nos dice— del gesto noble de los niños Horacio González Domínguez y Mauro Bradgold, quienes hallaron 25.000 pesos en la calle y los devolvieron a su dueño. Por eso he querido hacerles un pequeño obsequio, como homenaje de un ciudadano brasileño hacia estos jóvenes, que constituyen la futura generación de argentinos...

♦ Monedas antiguas

El señor Rocha de Mello nos ha hecho entrega de dos colecciones de monedas de su país, algunas de gran valor histórico por cuanto fueron emitidas en la época del Imperio y que pueden despertar la afición numismática de los dos obsequiados.

♦ Ama a la Argentina

El señor Rocha de Mello festejó doblemente el 25 de Mayo pasado, en Buenos Aires, porque además de sumarse a la celebración por ser admirador de nuestro país, recordó, junto con su esposa, la señora Rosinha Borba de Mello, el 25º aniversario de sus bodas.

—Queremos a la Argentina —nos dice— y somos admiradores del general Perón y su obra de gobierno. Este es un gran país y en él, en el curso de muy pocos días, hemos tenido muestras de la honradez de sus habitantes, por lo que felicitamos a todos y en especial a los dos niños, Domínguez y Bradgold.

El señor Rocha de Mello tiene enorme afición a la numismática y su colección de monedas —con más de 5.000 piezas— tiene numerosos ejemplares argentinos de gran valor.

Una Mujer Intentó Suicidarse y Fué Salvada por Tres Marineros

UNA vez más tres modestos servidores de la Prefectura Marítima han realizado un acto de arrojo salvando la vida de una joven que intentó suicidarse. Al advertir lo ocurrido, se lanzaron al agua tras ella, salvándola de una muerte segura. La mujer, que sufrió una crisis nerviosa, está ahora internada en el hospital Rawson, fuera de peligro.

♦ Se arroja al agua

En las últimas horas de la tarde de ayer, una mujer, que posteriormente fué identificada, estableciéndose que se trataba de Teresa Zárate, argentina, de 33 años, casada, domiciliada en Chascomús 7100, transitaba por la dársena A, cuando de pronto se arrojó al agua.

Su maniobra fué advertida por los marineros Manuel Sánchez, Pedro Pavía y Roberto Prado, que se hallaban de recorrida en las inmediaciones y que acudieron rápidamente al lugar del hecho.

♦ Consiguen salvarla

Despojándose de su armamento se arrojó primero uno de los nombrados, pero tropezó con serias dificultades para el salvamento, pues la suicida se resistía y lo arrastraba al fondo. Los otros se tiraron tras de él y, no sin tropezar con serios inconvenientes, consiguieron sacar a la mujer cuando estaba ya sin conocimiento.

SALVADORES. — Los marinos de la Prefectura, Manuel Sánchez, Pedro Pavía y Roberto Prado, que al advertir que una mujer se había arrojado al agua en la Dársena Norte con el propósito de suicidarse, consiguieron salvarla, después de tenaz lucha

Una vez en tierra la sometieron al tratamiento de respiración artificial, consiguiendo hacerla reaccionar, y luego fué trasladada al hospital Rawson, donde quedó fuera de peligro.

La suicida se negó a explicar las causas que la decidieron a atentar contra su vida.

Ofrecen Marcado Interés las Pruebas Comunes del Domingo en Palermo

Algunas de Ellas Son de Pronóstico Muy Complejo

COMENTADOS oportunamente los clásicos 25 de Mayo y José B. Zubiaurre, reservados a los potrillos y potrancas respectivamente, corresponde dar un sintético repaso a las pruebas comunes del interesante programa que habrá de desarrollarse en Palermo el domingo próximo. Cotejos con inscripciones numerosas, en principio se presentan bastante dudosos para el acierto. Sin embargo, y guiándonos por la bondad de sus últimas actuaciones en algunos casos, y en otros por lo que se infiere de los ensayos cumplidos para sus respectivos compromisos por los probables participantes, trataremos de orientar al lector por el camino del éxito mediante una información veraz y positiva, que puede resultar un elemento muy valioso en el momento de decidir sus apuestas.

A. NASIF

◆ Paso Firme en puerta

Nuevamente se le presentará a Paso Firme la ocasión de agregar un nuevo triunfo a su haber en el premio Silver Sea, que será disputado en primer término. El pupilo de Nasif viene de escoltar a Bribón en 1'35" 3/5 para el recorrido de la milla y, aunque sus trabajos han sido moderados, sabemos que atraviesa por un momento muy propicio en su entrenamiento para considerarlo uno de los más serios aspirantes al primer puesto. Otros que pueden correr muy bien son, a nuestro juicio, Cigarrillo, que termina de comportarse muy bien en su última presentación al finalizar segundo de Zumbón, en 1'36" 2/5, pista pesada de San Isidro; Goupil, que hace la rentrée convenientemente preparado como se infiere de su pasada de 2'46" 3/5, y Bothwell, elemento acostumbrado a correr en distancias de aliento y que en esta compañía puede constituirse en gran enemigo, ya que anda lindo en privado.

◆ Away en serie

Termina de ganar defendiendo una montaña de boletos Away en San Isidro, ratificando su buena carrera en pos de un pingo clásico como Pretexto, que lo batió en 3'8" 2/5 para el recorrido de los 3.000 metros. Como se trata de un elemento regular por las demostraciones realizadas, consideramos que el hecho de otorgar algunas ventajas en el peso no constituirá un impedimento para que continúe su serie de triunfos. El hijo de Foxhunter siguió en perfectas condiciones y nos parece que será muy difícil a sus adversarios que agregue un nuevo triunfo a sus colores. Pero, como carreras son carreras y todo puede suceder, ahí están Sortilegio, que se comportó muy bien al clasificarse segundo de Renoir en 2'37", mañereando al final, y Apex, que termina de ganar en buen estilo.

◆ Tela reprisa bien

Con ejercicios que la capacitan para ocupar uno de los puestos de preferencia en el marcador reaparecerá Tela en la prueba de yeguas perdedoras. La hija de Gustán tiene una pasada de 2'10" cómoda y otra de 1'37" 2/5 en 1500 mts. en la que se mostró en plena posesión de sus medios y en condiciones de obtener el primer éxito de su campaña. Entre el numeroso lote de rivales que pueden aparecer en los tramos finales, merecen citarse a Karlette, eterna abonada a los puestos de placé y con una preparación completa; Albikie, que tiene 2'13" a la par de Ad Astra, cómoda, y Seductora, que viene al cotejo con una discreta pasada de 2'11" floreando, en el que dejó grata impresión.

◆ Brava de yeguas

Uno de los cotejos con menor número de participantes es el que disputarán las yeguas ganadoras sobre la distancia de 2.500 metros. Por su triunfo sobre Granalba y Sandalia —en una carrera falsa para la última de las nombradas— debiera ser Eslovena la que logre atraerse la mayor opinión. Ha continuado en perfectas condiciones y aunque deberá otorgar ventajas en el peso, debe considerársela una seria candidata para ocupar el primer puesto. Sin embargo, no se la llevará de arriba con Fortuita y Cova Bruja. La primera termina de correr mal en pista pesada, pero antes lo había hecho muy bien en terreno elástico y su chance se verá agrandada si puede correr en pista normal, pues sus trabajos indican que la yegua de Bidegui puede rehabilitarse ampliamente respecto de su último fracaso. Y Cova Bruja abona su chance, no sólo por algunas actuaciones discretas realizadas, recientemente, sino por su pasada de 2'44" 3/5 en la arena de San Isidro, en la que impresionó muy bien.

◆ Paraná se destaca

La excelente campaña cumplida por Paraná y el óptimo estado de training que luce, hacen del pensionista de Penna el candidato lógico del handicap Bethel y acaso su más probable ganador. Alistada su preparación en forma conveniente para actuar en pruebas de aliento, el hijo de Selim Hassan saldrá a la cancha en condiciones de vender a caro precio su derrota. Renoir es a nuestro juicio el mayor enemigo de Paraná. Después de ganarle a Sortilegio en 2'37" para los 2.500 metros, ha seguido muy bien y como es un pingo hecho a la distancia, muy bien puede darle un disgusto al probable favorito.

◆ Difícil la final

Yeguas ganadoras de una y dos carreras prometen competir en el premio Cova Bruja, carrera final del programa de Palermo sobre la distancia de 2.000 metros. Son varias las que tienen parecida chance y en tren de seleccionar las que a nuestro entender deben ocupar los puestos remarcados del marcador, no titubeamos en sostener a Caprice, Letona, Jalapa, Astria y Amulette como las más capacitadas para disputarse reñidamente la victoria en los tramos finales. Caprice perdió por el canto de una uña en contra de Matilde en 1'39" 3/5 y es una gran candidata a jugar por el estado que luce; Letona viene de ganar dos carreras al hilo y en ambas demostró progresos notables; Jalapa abona su chance con el mérito de su reciente victoria sobre Mansalva en 1'38" 4/5, después de sortear diversos tropiezos; Astria viene de clasificarse segunda de Lulit en 1'31" 2/5 pista húmeda, y finalmente Amulette, que viene a la carrera con una linda pasada en la distancia efectuada en Palermo y convenientemente preparada para que Antúnez pueda lucirse con ella.

SAN ISIDRO

Rivales y Montas Para el 31

Premio Juventus — 2.000 metros		
Wellborn	58	No correrá
Bundasa	56	No correrá
Vulpone	56	R. Martucci
Sinfín	58	P. Alvarez
Bigudí	51	No correrá
Nabab	53	F. Vitale
Hirondita	53	H. Salvador

PUEDE REHABILITARSE. — *Bigarreau, que está fallando en carreras bravas y en canchas adversas, puede rehabilitarse, en los 3.000 metros del premio Bethel, a disputarse el domingo en Palermo. El pupilo de Ferro trabaja en forma suave, pero con buen resultado*

La Victoria de Tulyar Devolvió el Sosiego a los Turfmen Británicos

EPSOM, 29 (AFP).—La victoria de Tulyar, perteneciente al Aga Khan, en el Derby de Epsom 1952, fué recibida con una inmensa ovación por los 500.000 espectadores que llenaban las gradas del hipódromo.

◆ "Alivio" británico

Esta ovación era tanto más espontánea porque los turfistas británicos, muy quisquillosos en cuanto a hipismo, estaban algo intranquilos poco antes de la señal de largada, temiendo por el comportamiento de los animales ingleses.

En efecto, los competidores franceses obtenían desde hace una semana la casi totalidad de los pronósticos y para los especialistas la victoria y el premio de veinte mil libras esterlinas sólo podían corresponder a uno de ellos.

Esta es la razón por la cual los aplausos que saludaron la victoria de Tulyar traducen un alivio y una satisfacción tanto más viva debido a que otro competidor inglés, Gay Time, birlaba al caballo francés Faubourg II la segunda colocación.

Por otra parte, el Derby de Epsom 1952 fué la reunión hípica más elegante realizada en Gran Bretaña desde el final de la guerra, dando motivo a un desfile de modas de primavera.

SAN ISIDRO

Inscripciones Para el Día 7

Premio Maicena — 1.200 metros

Tuquera, Upala, Marandúa, Pirolita, Olue Pet, Belanca, Santita, Amanda, Laner, Villaflor; Madrugera, Lancón, Mimosita, Rose Velut, Dupona, Angel Chica, Mirita, Tabaina

Premio Kenya. — 1.400 metros

Formidón, Tamberil, Sal Aire, Willerton, Rigolet, Presumido II, Back Up; Bijar, Inventor, Tiento, Supón, Calambre, Engiander, Frupa

Motinero Rodó Hoy en La Plata en los 1.200

UNA rodada sin consecuencias tuvo en la mañana de hoy el potrillo Motinero, mientras era ensayado por el jockey C. Sobral, apareado a Sonreidora, con la monta de H. Padula. Cuando ambos elementos enfrentaban el poste demarcador de los 1.200 metros, Motinero hocicó dando en tierra con su piloto que se levantó de inmediato sin otra consecuencia que el consabido revolcón. Momentos después, Sobral subió por sus propios medios a la ambulancia del hipódromo que acudió a recogerlo, y el potrillo fué llevado a la caballeriza sin denotar síntomas de lesión alguna.

Noticiario Hípico

- TRIGO LIMPIO ha vuelto nuevamente al hipódromo de La Plata después de su exitosa gira por el circo de Tandil, donde obtuvo tres victorias consecutivas. El pensionista de José Petraglia continuará desarrollando su campaña en el circo de los eucaliptos.
- CANDIDATO ha pasado a manos del cuidador Atapilo Herrera, quien atenderá su preparación en el circo platense.
- AT HOME, que se impusiera holgadamente en el primer cotejo clásico reservado a los productos de La Plata, debió ser curado con cáusticos en las paletas y ya galopa en forma suave.
- WORCESTER y TAQUERETE, también pupilos de Domingo Torterolo, han reanudado el training cumpliendo ensayos de vareo.
- REVIENS, pupilo del trainer Juan R. de la Cruz, será enviado a Córdoba donde proseguirá su campaña.
- PIMPANTE, cuya preparación está a cargo de Domingo Torterolo, ha sido puesto en cura de sobrecañas.
- EJECUTADO, que era entrenado por el entrenador Emilio Acevedo, ha pasado a manos del cuidador José Garone, quien atenderá en lo sucesivo su preparación.
- REINA DE FRANCIA, cuya preparación atiende Luis Calone, al ser trabajada en Palermo se resintió de la pata izquierda. Fue trasladada en la ambulancia al stud donde quedó en observación a los efectos de prescribir el tratamiento del caso.
- DUBLIN, pensionista de Manuel Varela, ha sido sometido a examen radiográfico en el nudo de la mano izquierda.
- HORMIGON, que actuó al cuidado de A. Davino (h.), fué dado de baja para el entrenamiento. Será destinado a la reproducción.
- SERMINIO, pensionista de José Mattos, no cumplirá su compromiso en La Plata por haberse resentido de la mano derecha, en la región de la cuerda.
- MINATITA, una hija de Michel, ha sido puesta al cuidado del trainer Raimundo Nevi.
- VOLUNTARIO, pupilo de J. J. León, se halla en trámite de venta para actuar en el exterior, posiblemente en Venezuela o Brasil.
- EMINENTE, que está a cargo de Manuel García, se le sacaron radiografías del nudo de la pata izquierda, a fin de determinar la naturaleza y estado de la dolencia que la afecta.

Alsol es Serio Rival en la Inicial Platense

De acuerdo con la impresión dejada por este hijo de Adalid en su reciente victoria, alcanzando el disco con varios cuerpos a su favor y en el buen tiempo de 1'13" 1/5 para los 1200 metros, no hay duda que en su próximo cotejo platense es una carta peligrosa para el primer puesto.

Alsol llevará en El Aragonés una carta peligrosa en su contra, pero el pensionista del cuidador Eusonio C. Boni ha seguido en excelentes condiciones y si el terreno no malogra sus probabilidades, es capaz de lograr su segundo triunfo.

LA PLATA

Rivales y Montas Para el 31

Premio Balleneró — 1.200 metros: Alsol, El Aragonés, Radedo, Burgente, Alí Babá, Genuin

Victima de un Edema al Pulmón Murió Tata Viejo

Días pasados, a causa de un edema pulmonar, murió este hijo de Calmant, que [illegible] ando un tiempo alejado del training. Tata Viejo defendía los colores del stud C. Sel. by (h.) y había cumplido una discreta campaña [illegible] medianas [illegible] condiciones de ligereza.

HIPODROMO DE LA PLATA

Rivales y Montas para el 1º

Pr. Blancanieves — 1.200 metros		
Zerma	56	G. Wagner
Pondera	56	C. A. Sáenz
Cazadora	56	F. M. Ortiz
Concida	56	R. Almale
[illegible]		
Isabó	57	No correrá
Puntal II	57	M. Sosa
Tangarock	57	J. Gauna
Timbalero	57	A. García
Don Bartolo	57	R. Palavecino
Pegual II	55	T. Pardo
Tam	55	E. Gasparini
Premio Bermeja — 1.200 metros		
Bur	58	J. Gularte
Armateur	57	J. Corte
Coronado	57	O. Baratucci
Pulque	57	R. Caro
Sunoun	56	A. Dávila
Landouble	56	T. Barrile
Trigo Limpio	55	H. Castro
Socarrón	55	J. C. Artemenni
Bombón	54	J. Estévez
Canelita	54	R. Orduna
Con Gaita	54	H. P. Ascre
Fanex	54	J. Sbenna
Maene	54	G. Wagner
Holbein	53	J. Tárrega
Lagunero	53	P. Echagüe
Yonito	53	O. Cornalán
One More	53	H. Palavecino
Lierna	52	A. Fuentes
Cabalgata	51	C. Zingoni
Hull	51	G. Zamudio
Premio Manuel F. Gnecco Clásico (2º turno). — 1.200 metros		
Florentino	55	A. García
Kalambur	55	H. Boquín
Lingapolo	55	P. Echagüe
Maleral	55	R. Almale
Motinero	55	No correrá
Músico	55	H. Padula
Peatón	55	E. Echegaray
Ristre	55	J. Vidarte
Rubio	55	R. Palavecino
Premio Auténtico — 1.200 metros		
Bataán	55	F. M. Ortiz
Boer	55	Goñi
Laberinto	55	J. Echagüe
Lembrón	55	J. Corte
Burgenté	55	(Dudoso)
Plagio	55	T. Barrile
Mendrugo	55	H. Boquín
Pérfido	55	M. Fernández
Listo	55	A. Lhuillier

Nuccio, del Aga Khan, hoy ganó la "Coronation Cup"

EPSOM, 29 (AFP).—El caballo italiano Nuccio ha dado la segunda victoria resonante al Aga Khan, en Epsom, al ganar hoy la Coronation Cup. Se trata de un producto criado en los haras del Aga Khan, en Francia, que hizo una magnífica carrera piloteado por el jockey Poincelet. La prueba se corrió sobre una distancia de 2400 metros y tuvo un premio de 1800 libras esterlinas.

En el segundo lugar se clasificó a un cuerpo de distancia la yegua Sybill's Nephew, montada por W. Rickaby, de propiedad de lord Milford y entrenada por J. Jarvis. Tercero llegó el caballo francés l'Admiral, de propiedad de madame Volterra, conducido por Gordon Richards. Participaron cinco competidores.

Aclaran la Falsa Carrera Producida por Pamperito

El cuidador del caballo Pamperito, Cayetano Martello, nos pide que dejemos constancia de su completa disconformidad con la performance cumplida por el hijo de Trapecio en el clásico Manuel J. Güiraldes, disputado el sábado pasado en San Isidro. Agregó que el jockey Nardi le manifestó al bajarse del caballo, que Pamperito se cansó en la pista auxiliar, negándose a correr en todo el trayecto. Lo inscribirá en la reunión del 22 de junio próximo en Palermo, en una prueba sobre 2.500 metros donde espera una rehabilitación amplia.

Piden Cumplimiento de Convenio Colectivo

LA PLATA, 29 (Télam). — La C. G. T. regional solicitó a la regional de Trabajo y Previsión, en nombre de las organizaciones confederadas del turf, que cite al presidente del Jockey Club para mañana a las 14.30. Señala aquella entidad que debe considerarse el cumplimiento del último reajuste de salarios para los trabajadores del turf, que no ha sido aplicado como correspondía a pesar de haber sido firmado por el Jockey Club.

HIPODROMO ARGENTINO

Rivales y Montas para el 1º.

Premio Silver Sea — 2.500 Metros		
Cigarrillo	56	H. Salvador
Paso Firme	56	J. Contreras
Goupil	56	H. Pantanali
Renommé	56	R. B. Quinteros
Bothwell	56	T. Albertini
Banquero	54	M. Ponsi
[illegible]	54	E. Antúnez
Premio Cabildo — 3.000 Metros		
Away	57	E. Antúnez
Sortilegio	57	F. M. Ortiz
Apex	57	J. Perrin
Orcago	55	O. Marrera
Eduard	54	No correrá
Marrasquino	54	R. B. Quinteros
Espejo	54	No correrá
Erezo	54	No correrá
Algaimista	54	L. de Palma
Tifolí	53	E. di Tomaso
Yukon	53	X. X.
Premio Mome — 2.000 Metros		
Landbreeze	56	H. Ciafardini
Karlette	56	A. Mazzoni
Prueba	56	H. Pantanali
M. Casanelas	56	C. Martínez
Sambollera	56	J. Ibarra
Reseda	56	J. P. Artigas
Raja	56	R. B. Quinteros
Helena	56	J. Hidalgo
Show Girl	56	[illegible]
Seductora	56	A. Domínguez
Tela	56	[illegible]
Parsalia	56	P. Alvarez
Jenesaue	56	No correrá
Anistica	56	[illegible]
Albikie	56	[illegible]
Ad Astra	56	A. Palau
Premio Relámpago — 2.500 Metros		
Eslovena	60	E. Antúnez
Zarzaparrilla	56	F. R. Quinteros
Salomé	52	J. Hidalgo
Fortuita	[illegible]	G. Rivero

Premio 25 de Mayo — 1.600 Metros		
Cordillera	55	L. Cana
Cigarrita	55	F. R. Quinteros
Jubilosa	55	J. Leguizamo
Sinaloa	55	E. di Tomaso
Overture	55	J. Bell
Borgia	55	J. P. Artigas
Rosalfa	55	J. Caballero
Railway	55	No correrá
Elma	55	E. Antúnez
Pr. J. B. Zubiaurre — 1.600 metros		
Make Merry	55	H. Ciafardini
Repentina	55	N. Alvarez
Nance	55	F. R. Quinteros
[illegible]	55	J. M. Martínez
Tacuarí	55	E. Antúnez
Pretendida	55	R. B. Quinteros
Sayal	55	C. Martínez
Mineola	55	A. Domínguez
Nanette	55	J. P. Artigas
Majón	55	J. Leguizamo
New Year	55	G. Etcheverry
Premio Bethel — 3.000 Metros		
Bigarreau	56	C. Martínez
Catedrática	54	No correrá
Paraná	55	E. Antúnez
Renoir	53	J. P. Artigas
Premio Cova Bruja — 2.000 Metros		
[illegible]		J. Leguizamo
Letona	57	O. Baratucci
Jalapa	57	R. Vaira
Caprice	55	O. Nardi
Chamaleón	54	F. M. Ortiz
[illegible]	54	No correrá
Previsita	54	O. Marrera
Sonorosa	54	R. Gutiérrez
Astria	54	E. di Tomaso
Violalba	54	J. Carreño
Amulette	54	E. Antúnez
Agrippine	54	A. Palau

El Cronista Fantasma
MAYO y JUNIO
Los dos, SIEMPRE $ 30
LOS mejores de MAYO:
Ardgo $ 29.40 y 9.70
T. Seco d. 17.70 „ 4.80
R. Gold 14.80 „ 2.60
Maléfico 9.20 „ 3.70
Escopeta 8.00 „ 2.70
B. Musette 5.70 „ 3.60
Guadarrama 5.00 „ 3.00
T. P. Seco 6.90 „ 3.10
Alí Babá d. 9.40 „ 3.20
Granalba d. 7.00 „ 3.20
¡3 24 más, con SPORT!
¡Sábado, gran fin de mes!
El Domingo 1º, un gran
¡SPORT ATOMICO!
Todos los días de 9 a 21 hs. en
VALENTIN GOMEZ 2879

EMBRUJO
Hechos y no Palabras
B. Times d $ 19.50 y 4.90
Luil „ 3.—
Jorgelina „ 2.30
D. Luna d „ 4.80
Eritrea „ 3.20
El Aragonés „ 2.80
Coquimbo d „ 3.30
Mansalva d „ 5.50
Dahna „ 3.30
Viking „ 2.50
Arlette „ 2.70
Barbazul d „ 2.40
SABADO y DOMINGO
¡Grandes Novedades!
¡¡A 4 CIFRAS!!
GRATIS
MAYO y la DUPLA RETIRANDO JUNIO, en PUEYRREDON 55 y Av. DE MAYO 1409
Interior: Envíe estampillas. Casilla de Correo Nº 57, Sucursal 7

Para Avisos en Esta Sección: AVENIDA DE MAYO 1333
AVISOS CLASIFICADOS
INFORMES: T. E. 38-9038

COMPRA-VENTA PARTICULAR NEGOCIOS, CASAS y TERRENOS

Prefabricadas PATERLINO y Cía.
Precios y calidad incompetibles. FACILIDADES. Fábrica y Exposición: Avda. DEL TRABAJO 6900 y OLIDEN 2981/87. Exposiciones: Avda. FRANCISCO BEIRO 4027, T. E. 50-6110 y Avda. FRANCISCO BEIRO 2555, T. E. 51-6838

QUINTAS $ 45.- Y $ 95.- POR MES
en Cañuelas, Pilar, Rodríguez o Del Viso, venta particular con opción a manzanas enteras, excursiones sábados y domingos, gratis planos y boletos Adm. Finkel. Maipú 620. T. E. 32-7202

CASAS PREFABRICADAS
El Nido de Hornero
A la americana, machimbrado Hard Board, con fac. OLAZABAL 5066, 51-2754. Fábrica: Avenida General Mosconi

VENDO URGENTE
Por enfermedad, mi parte en negocio de pensión de 11 hab. $ 5.000 de entrada mensual, en $ 15.000 cont. o perm. por parte en otro negocio o entre bien valuado en $ 50.000. — Sr. Vega. ENTRE RIOS 1917.

Industria en Marcha
Busca socio con capital
Tratar: JUAN B. ALBERDI 4851 (Capital)

PRESTAMOS E HIPOTECAS
POLIZAS en general, pago c. máximo. Pol. altas de PRESTAMO. Avda. MITRE 14 Avellaneda — T. E. 22-4237

POLIZAS, COMPRO
compro con platino, brillantes, objetos de arte. Se va a domicilio. Av. Mitre 314, Avellaneda

ESCUELAS DE BAILES
Estudio de Baile PANELLI
El profesor Juan Panelli, secundado por los 14 mejores maestros de la Capital, ha creado un método de enseñanza que le permite aprender a la perfección, en cinco lecciones, Tango, Fox-Trot, Vals y Milonga. 10 salones privados para damas, niños y caballeros. Cursos desde $ 5.— Se atiende desde las 9 de la mañana a 23 hs. y domingos y feriados, o por correspondencia. Escriba pidiendo informes gratis. CORRIENTES 1555. T. E. 35-1646

TANGO
Fox, Vals, Rumba, Milonga
Los Méndez
Aprenda a bailar con el mejor bailarín y profesor argentino.
Curso: $ 10.—
Libertad 2[illegible] T. E. 35-5127

ESTUDIO de BAILES GAETA
EN SU NUEVO y PROPIO edificio de 5 pisos Director general, Domingo Gaeta. A personas de cualquier edad o posición social en sólo 5 días se prepara en Tango, Fox-Trot, Milonga, Vals y en todos los demás bailes modernos y de actual creación. Estudio de Danzas "Gaeta", el más amplio y lujoso de Sud América y el más indicado y recomendado para familias por su prestigio y seriedad. Curso de enseñanza $ 25. Horario de 9 a 23, y también domingos y feriados. Un salón para cada alumna o alumno. Pida mayores informes sin compromiso, por teléfono o personalmente. También enseñamos por correspondencia. Solicite prospectos gratis. ROGAMOS NO CONFUNDIR
Av. Callao 660 - T. E. 42-6610

CICUTA ★ Por Jorge Palacio

HELADERAS TRELEW
Gabinete 226 dm3., congelador horizontal acero inoxidable, motor automático capilar gas y dispositivo térmico para bajo voltaje, importado U.S.A.
MAYO. MES ANIVERSARIO. $ 5.900.—
SAN JUAN 3008 T.E. 97-9852

CLASIFICADOS POR LINEA

VENTAS VARIAS
A. IPN. 12 14 A.; Irma. 4544. 51-8640.
A. IPN. 10 12 14 18 20 24 a.m. 51-8640.
A. IPN. 10 12 14 a med. 68-2271.
A. IPN. 16 al 36. — 68-2271.
Autos. comp. uva. de 5 K. $ 900. Bermúdez 2719.
Tablas y tir. p/cemento arm. 68-2271.
Parq. [illegible] $ 39 m2. 61-1302.
Aluminio chapas. San Luis 2810. c
Alum. escuadra, 12 de Octubre 129. Avellaneda. c
Cortad. y bal. Av. Chiclana 3088. c
Est. calef. cocinas Pichincha 21. c
Escopeta Sarrasqueta nv. S. Dumont 1931. c
Pim. blanca vdo. El Cano 3281. c
Papel lija hoja y rollos. A. L. Plata 2566. c
Helad. com. s/motor. Junín 1013. c
Rec. mad. leña. Cangallo 3624. c
Fuert. hierro. lab. Córdoba 6366. c

CASAS Y TERRENOS. NEG. TRANSF. ALQ. Y VENTA
A. 3 mozos le entr. lindo café, bar, con poco contado. 34-0431.
Casita Casanova mat. $ 14.000 y $ 45. — 64-0860.
Vdo. neg. c viv. Rivadavia 3384. c
Rest. tr. 45.000 h. h. d.soc. Cangallo 1739. c
Vdo. fca. de arañ. Arregui 4682. c
Farmacias vdo. Espina y Cía. Maipú 71. c
Labor. y pat. Lacar 3361. Dep. A. c
Foto vdo. Av. del Tejar 3840. c
Impr. chica vdo. Bucarelli 1151. c
Fca. churros día $ 7.000. H. Irigoyen 4086. c
D. V. Pueyrredón 10x30, 2 h. c/b. pesos 35.000. T. 51-6263. c

COMPRA-VENTA DE AUTOS Y CAMIONES, MOTOS, etc.
Vendo Pick-Up Ford 47. 79-7116.
Vendo Pick-Up Chevrol. 41. 79-7116.
Jeep 47 civil. Bulnes 65. c
Lancia Apr. 40 nuev. Mármol 554. c
Fiat 51 1400. Cerrito 702. c
Javelin 51. Rivadavia 6654. c
Mercury con. 49. L. Viale 2949. c
Vdo. cam. volc. Ford 37. M. Sastre 3837. c
Taxi Chev. 41. Cabrera 5038. c
Vaux. 50 Velox 6 cil. Callao 474. c
Cupé Chev. [illegible] Cabildo 438. c
Buick 42 perf. est. Córdoba 3858. c

PIEZAS CON O SIN MUEBLES CON O SIN PENSION
A. Caballero hab. c comp. 63-2573.
Pieza am. mat. J. Alvarez 2412. c

MAQUINAS INDUSTRIALES COSER, ESCRIBIR, etc.
Singer Cabrió vdo. 1.400. Rivad. 7484.
Balancín a mano varios. Paysandú 2371. c
Balanc. autom. 7 y 12 ton. Viel 1830. c
Guinche compl. s/u. Murguiondo 2025. c
Máq. de ojales Reece. J. A. García 2702. c
Singer bob. s/n. Esporá 1346. Adrogué. c
Serrucho mec. 12 p. Pje. Médanos 1813. c
Torno Dinamarqués 1.5 m. Sarmiento 3759. c

MODISTAS Y Art. DE Sras.
Vdo. vest. tailleur. Belgrano 3334. c
Medi. inst. traje vest. marti. Paris. Nueva York. T. E. 35-3367.

Para avisos en esta Sección Llame a: 38-9038
o en n/ofic.: Av. de Mayo 1333 de 8.30 a 19 horas

OCUPACIONES VARIAS
HECHURAS a $ 250
acepta sastre fino, entrega 20 días. RIVADAVIA 18.551, (MORON) (a dos cuadras estación)

A $ 245.—
sastrería fina de responsabilidad acepta hechuras de ambos y sobretodos. Talleres propios. Entrega 10 días. CORRIENTES 3087

SOBRETODOS A $ 405.-
de medida. Telas de calidad. Trabajo fino. Ecuador 1353, Dpto. 9. (1 cuadra de S. Fe y Pueyrredón)

VIVIENDA GRATIS
doy a señora o señorita a cambio ayudar quehaceres. Loria. 27-9146

VENTAS VARIAS
COCINAS A KEROSENE
sin presión, sin mecha, 2 hornallas y horno, nuevas $ 245. — Fábrica vende — TACUARI 143, 1er. piso.

Soldadoras Eléctricas
M. AGUILA reg.
A Arco y Punto desde $ 1.950 por mayor y menor. Balcarce 486, Capital. Maipú 709, Banfield. FCNGR 33-6415 y 242-0881
Facilidades de pago.

PARQUET CALDEN
Con colocación zócalo y pulido, m2. $ 35
JUAN B. ALBERDI 4851
T. E. 67-7142

COCINAS A KEROSENE
sin presión, 2 hornallas y horno, nuevas, $ 230.
F. A. K. A. — URUGUAY 153

MAQUINAS DE COSER
de todas marcas, elija la suya en la antigua casa JOSE RIZZO — INDEPENDENCIA 2965. — 47-2985

Máquinas de Coser, $ 500
Y FACILIDADES
RODADOS MARMORA
RIVADAVIA 8820

Gabardinas - Casimires
TROPICAL 3 mts. $ 65 —
HIPOLITO YRIGOYEN 1310, 1er. p.

ORO FINO, $ 38.—
Alhajas, brillantes, platino $ 100. Plata. Dentaduras. Pago máximo. CARLOS PELLEGRINI 135

NECESITO
OFICIAL POR TANTO
JUJUY 721

COMPRAS VARIAS
BANDONEON
o ACORDEON. COMPRO
T. E. 68-0410

AUTOS Y CAMIONES
COCHE 39
Cuatro puertas, bien cuidado. Vendo $ 38.000. Ancón 5178, Dto. B. (De 8 a 22 hs.)

★ PROFESIONALES ★

MEDICOS
NERVIOSAS y MENTALES
Enferm. genitales. Electricidad méd. Psicología. D. TRIMARCO, Médico. CHARCAS 1541. De 15 a 20 horas

GENITO-URINARIAS-PIEL
Dr. S. SPOLLANSKY, Médico
Consultas de 9 a 21. T. E. 48-6459
BARTOLOME MITRE 1235

Estómago-Intestino-Recto
RAYOS X — T. E. 41-4297
Dr. SANCHEZ AIZCORBE, Médico
PARAGUAY 1365. De 10-12 y 15-20

Dr. D. STIGOL MEDICO
GENITO-URINARIAS
de 10-12 a 15-21 hs. 23-2263
(Plaza Constitución)
BRASIL 923

GENITO-URINARIAS
SIFILIS PIEL
Dr. SLININ, Médico
De 9-11 y 14-20 hs. T. E. 62-9481
Ambos sexos. SARMIENTO 2781

NERVIOSAS y MENTALES
Enfermedades glandulares y genitales. Electricidad Médica y Rayos X
Dr. C. SANCHEZ AIZCORBE MEDICO
PARAGUAY 1365. De 10-12 y 15-20

GENITO-URINARIAS
Sífilis. Piel. Dr. LOSOVIZ, Médico
Cons. de 10 a 20 hs. T. E. 35-6482
VIAMONTE 1646, piso 1º

Dr. A. STIGOL MEDICO
GENITO-URINARIAS
De 10 a 12 y 15 a 21 hs.
T. E. 35-6190
MONTEVIDEO 439

Dr. LOSOVIZ PIEL
Consultas de 10 a 20 hs.
Médico del Hosp. Argerich
Viamonte 1646, p. 1º, 35-6482

Dr. Alfredo Garfunkel
MEDICO
Jefe del Dispensario Municipal Nº 3. Ex jefe de Trabajos Prácticos de la F. de Ciencias Médicas y del Hosp. Ramos Mejía. Clínica Médica - Matrícula 66-063
CONSULTAS: de 15 a 17
SOLIS 1302 - T. E. 26-4721

ESTOMAGO - INTESTINO - Enf. de la NUTRICION — Dr. BROIDE, Médico DIETOLOGO premiado por la Facultad. RAYOS X. MEDRANO 20, p. 1º - T. 62-6321

ESPECIALISTAS
PIEL-LUES Dr. DICOVSKY Médico Especialista
Genito urinarias (ambos sexos). Diplomado en 1920 en Medicina y Cirugía
LAVALLE 1494. De 11 a 13 y 15 a 20

SEÑORAS GLANDULAS Dr. GURA, Médico
Especialista del Hospital RAWSON
LAVALLE 774, 6º — De 16 a 20
T. E. 60-2256

Dr. P. BUMASCHINY PIEL
MEDICO ESPECIALISTA
H. [illegible] De 15 a 20 hs. 48-0574
RIVADAVIA 2031, piso 3º

Dr. SCHUFF Ex Médico Hosp. ALVEAR
ESPECIALISTA en Génito - Urinarias, piel, lúes, enferm. genitales ambos sexos. 10 a 20 hs. T. 48-7551
PASTEUR 463, piso 1º B

PARTOS
Santa Fe 2911, 6.º L
cerca estación subte AGUERO
Consultas todos los días. - Partos
Partera EMMA BIANCHI
T. E. 78-9414

Partera B. MAS
Sarmiento 1187-T. E. 35-7740
esq. Libertad. Cons. t. l. días 8 a 22

PARTERA
BARRIONUEVO ELVIRA M.
a 1 cuad. de Belgrano y Entre Ríos
Consultas todos los días.
POZOS 444 - T. E. 38-7590

Partera COSTANTINI
consultas gratis los jueves. Atiende todos los días y feriados. SALVADOR M. DEL CARRIL 3017, (Altura Nazca 4100, Villa Devoto)

MASSILLON - Partera
De regreso de Europa, atiende en su nuevo domicilio, de 9 a 21 hs.
Calle LINIERS 51, 1º (6)
(alt. Rivadavia 3400). T. E. 63-2614

DENTISTAS
DENTISTAS Dres. J. y M. BRISANOFF
Consultas: 9 a 12 y 14 a 20 hs.
LAVALLE 959, 2º p. — T.E. 35-0654

MINISTERIO DE TRABAJO Y PREVISION

Boletín informativo de la Dirección Nacional del Servicio de Empleo, Paseo Colón 1[illegible].

OFERTAS Y DEMANDAS DE TRABAJO DISPONIBLE el día 29 de Mayo de 1952, en el Servicio Público de Colocaciones

PEDIDOS

Automotores. — Bobinadores, 4; chapistas, 2; electricistas, 2.

Calzados. — Armador, 1; deformadores, 2; zapateros maquinistas, 1; zapateros, 1.

Comercio y oficinas. — Cadetes, 1; corredores, 2; empleada of. corresponsal, 1; empleado de oficina, 1.

Construcciones. — Mosaista, 2; colocador de piso parquet, 1; yeseros, 9.

Gráficos. — Dorador, 1; linotipista, 1; poneplIegos minerva, 1.

Maderas. — Carpinteros, 12; lustradores, 7; maquinistas, 4; talladores, 1; tapiceros, 1; tupista, 1; tupista marcador, 1; lijadores, 4.

Metalurgia. — Chapistas, 3; caldereros, 2; fundidores ½ ofic. en bronce, 2; limadores de bicicletas, 4; hojalateros, 1; pintores al Duco, 2; torneros, 2.

Técnicos y profesionales. — Capataz general de obras, 1; ayudantes rayos y análisis, 1; bioquímico, 1; contador, 1; electromecánico, 1; médicos para Monte Nieves, 1; técnico en absorción, 1; químico en absorción, 1.

Textiles. — Devanadores, 2; overloquista, 2; overloquistas rectil., 2.

Vestido (Industria del). — Cortadores, 2; bordadoras máq. industrial, 3; camiseras internas, 7; maquinista a motor, 1; ojaladoras máq. camisas, 4; bordadoras, 2.

Oficios y trabajos varios. — Bicicleteros, 2; aprendices en general, 2; Caramelero, 5; enceradores, 3; relojeros, 1; mecánico naval, 1; peluqueros, 1; planchadores, 1; planchador a nuevo, 4; repartidor que sepa manejar, 1.

Servicio doméstico. — Ayudar quehaceres, 3; cocineras, 3; mucamas, 5; todo trabajo, 15.

OFRECIDOS

Automotores. — Conductores profesionales y de carga, camioneros, engrasadores.

Calzados. — Preparadores, zapateros.

Comercio y oficinas. — Cadetes, corredores libres, encargados de depósito, pagadores, peritos mercantiles.

Construcciones. — Albañiles, carpinteros, colocadores de azulejos, quincheros.

Electricidad. — Armadores de radios, electrotécnicos.

Gráficos. — Encoladores, estampadores, linotipistas, maquinistas.

Maderas. — Aserradores, carpinteros, enchapadores, ebanistas, lustradores de muebles; maquinistas.

Metalurgia. — Ajustadores, balanceros, fresadores, fundidores, herreros, hojalateros, matriceros, pulidores.

Técnicos y profesionales. — Arquitectos, bioquímicos, enfermeros, ingenieros varios, mecánicos dentales, ópticos, profesoras varias, técnicos varios, idóneo de farmacia, farmacéutico, mecánico tejedores.

Vestido (Industria del). — Armadores de camisas, zurcidoras.

Oficios y trabajos varios. — Cortador carnicero, joyeros, molineros, mineros, operarios varios, ordenanzas, peluqueros, porteros, serenos, mecánico naval.

Una Inteligente Economía Doméstica Descarta Todo Despilfarro Inútil

ANNE BAXTER y George Sanders en la película de Bette Davis "La malvada".

Fanny Navarro Encabeza el Elenco de "Deshonra"

Turno de Audiciones en la Asoc. Wagneriana

La Asociación Wagneriana, cuyo problema más importante es ahora dar cabida a todas las personas que desean asociarse a ella, ha decidido crear un nuevo turno de conciertos, que se llevarán a cabo los martes por la tarde, con los mismos programas y artistas que figuran en las tradicionales audiciones de los lunes por la noche. La admisión de los nuevos socios será considerada desde el 10 al 30 de junio, y los interesados pueden solicitar los informes pertinentes en la secretaría de la entidad, Santa Fe 1143, todos los días hábiles.

Irá "Los Condenados no Lloran" en 2 Salas

A último momento se ha resuelto que la película norteamericana "Los condenados no lloran", cuyo estreno se ha confirmado para mañana, viernes, vaya simultáneamente en dos salas, el Opera y el Ideal. Joan Crawford es protagonista de esta producción que dirigió Vincent Sherman y que tiene en su reparto además, a David Brian, Steve Cochran, Kent Smith, Hugh Sanders y Selena Royle, entre otros.

La Excelente Actriz Interpreta un Personaje de Fuerte Dramaticidad

PROMETE señalar un acontecimiento artístico de proporciones la "premiere" de la película nacional "Deshonra", a la que concurrirán las más destacadas figuras del ambiente.

La gran actriz argentina, Fanny Navarro, que tanto en el teatro como en el cine ha dado repetidas pruebas de la riqueza de su temperamento artístico animando personajes de muy diversa tesitura, reaparecerá el próximo martes 3 de junio en la pantalla del cine Gran Rex, asumiendo el papel principal del vasto elenco de la película "Deshonra", que le permitirá hacer un alarde físico y espiritual en la composición de un tipo de profunda humanidad y fuerte psicología.

El tema de "Deshonra", nutrido en la vida atroz que el destino fija a las mujeres rechazadas por la sociedad, da gran oportunidad a otras actrices de nuestro cine y en particular, a Tita Merello, que cumple una labor estelar, y a Mecha Ortiz, quienes actúan bajo la dirección de Daniel Tinayre, que parece haber logrado una película de contornos excepcionales dentro del panorama local.

Un Elenco Teatral Sigue su Jira por el Interior

Con gran suceso ha ensanchado su actuación por las localidades del Gran Buenos Aires la Compañía de Comedias que dirige el primer actor Horacio Gallo, junto a un calificado elenco artístico que integran elementos tales como Leonor Viera, Lolita Gay, Pilar Padín, Milagros Lorraine, Vilma Lange, Coca Bello, Roberto Cortese, Mario Domenech, Héctor Bartolomé, Luis Devergier y José Molina, además del director. Próximamente volverán a actuar en Mar del Plata, Tres Arroyos, Bahía Blanca y otras localidades de la provincia.

'Besos en la Oscuridad' tiene tono de comedia

Una comedia sofisticada, llena de absurdos, pero con cierta simpatía en el diseño de los personajes, diálogo y acción, es "Besos en la oscuridad", que se estrenó ayer en el cine Suipacha. Lo convencional y falso de la anécdota —anécdota que se ha utilizado miles de veces— refiere las andanzas de un pianista neurasténico y su romance con una modelo. Ella lo "humaniza" —según el concepto norteamericano de humanidad— haciéndole escuchar jazz, metiéndolo en enredos de toda índole, hasta que llega el inevitable desenlace, por supuesto, feliz.

David Niven se muestra como un gran comediante y no le va en zaga la deliciosa Jane Wyman, llena de encanto, suavidad, ternura y piernas bonitas. El reparto, formado por una serie de tipos estereotipados, se completó con los nombres de Victor Moore, Wayne Morris, Broderick Crawford, Joseph Buloff y María Ouspenskaya, esta última, en una brevísima escena que dice con maestría.

La realización de Delmer Daves está dentro de lo que se acostumbra a ver todos los días y que se ha dado en llamar "clásico" por lo común.

Tiene Calidad "La Bestia Debe Morir"

A juzgar por las últimas películas presentadas, el género policial parece estar resultando propicio para el cine argentino. "La bestia debe morir", versión de la buena novela de Nicholas Blake, lo confirma. Una realización de calidad refuerza el apasionante interés de su argumento y un elenco homogéneo anima personajes de firme psicología.

El primer acierto lo constituye la adaptación de Narciso Ibáñez Menta y Román Viñoly Barreto, que han tomado los elementos esenciales de la novela y disponiéndolos de otra manera, a lo largo de la trama, logran la misma eficacia dramática y un suspenso graduado inteligentemente sin especular con el misterio ni forzar sus posibilidades efectistas y tratando, en cambio, de dar aliento humano a los personajes en situaciones de íntima emoción. El planteo es débil y algo confusa la iniciación de la intriga (incluso la primera escena tiene una estridencia innecesaria) pero los hilos dispersos de la misma van luego creando una maraña cuyo menos conocida de lo conveniente a veces, hasta desembocar en episodios de cautivante clima. Hay, por momentos, exceso de diálogo, explicaciones superfluas, compensadas por muchos pasajes de honesto lenguaje cinematográfico en los que la imagen y la palabra adquieren un realismo de audacia maneras a veces se torna franco y crudo cuando la situación lo requiere.

Narciso Ibáñez Menta, cuya influencia personal, en el tono total de la película es fácil advertir, realiza una de sus creaciones más sobrias para la pantalla en un personaje de conmovedora sinceridad. Laura Hidalgo, cuya esplendente belleza luce sus reparos a través de un vestuario provocativo, denota progreso en su labor como actriz dentro de un papel sometido a violentas reacciones y se muestra segura en la leve escena de la borrachera. El excelente reparto permite elogiar la actuación de Guillermo Battaglia, cínico y brutal como corresponde, Nathan Pinzón, que da a su tipo la refinada intención que debe, Beba Bidart, Milagros de la Vega, Ernesto Bianco, Josefa Goldar, el niño Humberto Balado y Eduardo Moreno, y en una breve parte muy acertada Gloria Ferrandiz.

La sólida construcción de la trama ha permitido a Viñoly Barreto un trabajo cuidado y de gran equilibrio, ayudado por un equipo que ha conseguido una estructura técnica magnífica, sobre todo Alberto Etchebehere en la fotografía y en otros planos Silvio Vernazza en la música y Mario Vanarelli en la escenografía.

HISTORIETAS Cómicas y de Aventuras

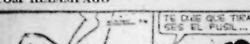

TOM RELAMPAGO por Bob Schoenke

TUCUTA por J. Carver Pusey

CESAR, EL CAPITAN SIN MIEDO por Ralph Lane

VIC FLINT, EL DETECTIVE por Leslie Turner

JEM RUGGLES por Warren Tufts

INGRID BERGMAN en su papel de la famosa doncella de Orleans para la versión de "Juana de Arco", de Maxwell Anderson, que se verá el martes 3 de junio en los cines Trocadero, Libertador y Palacio del Cine.

MUSICA Para Mañana

OPERA: Teatro Colón, a las 21. Inauguración de la temporada oficial. "Zar Saltán", de N. Rimsky-Korsakow. Con Felipe Romito, Sofía Bandín, Carmela Giuliano, Nilda Hofmann, Eugenio Valori, M. del C. Boignard, Víctor Bacciato, Sara César, etcétera. Director de escena: Dino Yannopoulos. Director de orquesta: Jonel Perlea. Trasmite L. R. A.

La Farsa Iniciará un Curso de Capacitación

Teatro La Farsa, que continúa representando el conocido drama de Eugenio O'Neill "El amor bajo los olmos" todos los viernes, sábados y domingos a las 22 y 15 horas, y los domingos en función tarde a las 18 y 30, ha abierto la inscripción del Curso de Capacitación Teatral y Selección de elementos vocacionales, cuyas clases se iniciarán a partir del próximo mes. Por tal causa comunican a los interesados que pueden inscribirse hasta fines de junio, todos los jueves a las 21 horas en Maipú 28.

"Las Mulatas de Fuego" Reaparecerán Mañana

Luego de su actuación por el interior de la República, reaparecerán ante el público porteño "Las mulatas de fuego", quienes a partir de mañana se reincorporarán a la compañía que en el teatro Comedia dirigen Carlos A. Petit y Antonio Prat.

El mencionado conjunto de bailarinas de ritmos tropicales permanecerá sólo unos días en el cartel de la sala de la calle Paraná, por cuanto es aproxima la fecha en que sus integrantes deben embarcarse hacia Europa a fin de cumplir compromisos.

"FACUNDO, EL TIGRE DE LOS LLANOS" SE VERA EL 15 DE JUNIO EN EL CINE OCEAN

HA quedado definitivamente resuelto el estreno de la extraordinaria producción "Facundo, el Tigre de los Llanos", para el próximo 15 de junio en el cine Ocean.

"Facundo, el Tigre de los Llanos", revive la vida del héroe que a golpes de muerte creó una existencia excepcional y cuyas proezas constituyen una verdadera epopeya nacional.

El actor Francisco Martínez Allende personifica al Tigre de los Llanos, acompañándolo la actriz Zoe Ducós, encarnando a Severa Villafañe, la dulce figura que despertó una honda pasión en el caudillo.

Dirigió "Facundo" Miguel Tato, contando con la supervisión de Carlos Borcosque.

GRANDES SOLISTAS

Orquesta Sinfónica del Estado, dirigida por Roberto Kinsky. Solistas: Sigi Weissenberg (piano), Cosme Pomarico (clarinete).

EL concierto que ayer por la noche ofreció la Orquesta Sinfónica del Estado dirigida por Roberto Kinsky, constó de una primera parte mala y de una segunda parte excelente, llena de esa oratoria huera y altisonante que es uno de los puntos débiles de Strauss y que aquí se exhibe sin recato ni discreción. Parece imposible que este poema sinfónico haya sido escrito en una época posterior al magnífico "Don Juan". Señala uno de los momentos menos felices del gran compositor alemán. Tampoco la orquesta estuvo muy feliz y la sonoridad que obtuvo Kinsky puso de relieve la banalidad de la obra con una crudeza lamentable. El concierto para piano y orquesta en si bemol menor de Tchaikowsky fué objeto de la versión más exterior, arbitraria y antimusical que me ha tocado oír en mucho tiempo. Sigi Weissenberg lo transformó en una convulsiva y casi histérica demostración de fuerza en la que toda idea de contralor sobre la dinámica, de precisión rítmica y de claridad de ejecución fué sacrificada al más grueso y burdo de los efectos. Y con esto terminó la primera parte.

Por Jorge D'Urbano

La segunda fué un deleite y parecía programada con la intención de poner a la vista la calidad de algunos instrumentistas de la Sinfónica del Estado. Para comenzar, Cosme Pomarico, solista de clarinete en la orquesta, tuvo a su cargo "Contemplación" y "Danza" op. 15, de Astor Piazzola, para clarinete y orquesta de arcos. El primer trozo es espiritual y emotivo. Sobre una severa línea de las cuerdas, el clarinete funde sus opulentos colores en una recogida actitud de meditación. En la "Danza", Piazzola utiliza gran variedad rítmica a base de cambios de tiempo y en especial por acentos cruzados. Es un poco reiterativa, pero la parte solista está escrita con brillantez y muy agudo conocimiento de los recursos del clarinete. Pomarico tocó bien, lo que se dice bien. Fué un regalo para el oído.

La "Passacaglia", extraída de la ópera de Britten "Peter Grimes" y que figuraba en primera audición, es la obra de un músico distinguido, inteligente y nada inexpresivo. Está orquestada con sensacional habilidad y dió pie para que la orquesta se luciera. Andrés Vancolle, viola solista de la Sinfónica del Estado, tuvo a su cargo una frase que, como fué ejecutada, basta para calificar a cualquier instrumentista. Repitió la demostración en la obra siguiente, la suite de "Harry Janos", de Zoltan Kodaly. La cuerda de la Sinfónica puede estar orgullosa de ese exponente.

Alfredo Ianelli, primer flauta, tuvo algunos pasajes en el curso del concierto que hacen desear se le incluya como solista en alguna de las numerosas obras del repertorio para ese instrumento. El cálido y opulento sonido del oboe de Pedro Di Gregorio sigue siendo materia de permanente placer auditivo y musical.

Roberto Kinsky dirigió la suite de Kodaly con vivacidad, con soltura e infinito y visible cariño. Y el público que después del concierto de Tchaikowsky, pensando que la música había terminado, abandonó la sala, se perdió lo mejor de la noche.

"Pimpollos Rotos" Dará el Club Gente de Cine

La versión inglesa de "Pimpollos rotos", que realizó John Brahm en base al libreto de la famosa película muda de David W. Griffith, será exhibida el próximo sábado 31, a las 24, en el cine Biarritz, en otra función del Club Gente de Cine, interpretada por Dolly Haas y Emlyn William, en los papeles que consagraron a Lilian Gish y Richard Barthelmess.

Estrenos Para Hoy

EN la fecha serán presentadas dos nuevas películas:

"EL CUERPO DEL DELITO" (Suipacha), comedia policial con argumento y dirección de Claude Binyon, basada en una novela de Doris Miles Disney e interpretada por Ann Sheridan, Victor Mature, David Wayne, Randy Stuart, Leif Erickson y Marion Marshall. Producción norteamericana de 20th Century Fox, en inglés. En el Plaza y Petit Splendid.

"EL ESTADIO DINAMO DE MOSCU", documental deportivo, en colores, dirigido por D. Boneleper y V. Catiev, sobre guión de Boris Laskin con música de Isaac Dunaievski. Producción rusa distribuida por Artkino. En el Paramount.

PIALANDO ESTRELLAS ★ Por BAQUEANO

RESPUESTAS:

28.-No confíe en sus juicios.
29.-Un contrato conveniente.
30.-Procure no imitar a otros.
31.-No hay enemigo pequeño.
32.-Piense antes de firmar.
33.-Espere la oportunidad.
34.-Vencerá esa dificultad.
35.-Sepa detenerse a tiempo.
36.-No permanezca en la duda.
37.-Vigile su imaginación.
38.-Despacito en amores.
39.-Encontrará pronto apoyo.

Los nacidos hoy, ponderados, enérgicos, resueltos, prudentes, tienen en el comercio todas sus posibilidades.

PARA MAÑANA: Sume el número del margen con el que le corresponde de acuerdo con su fecha de nacimiento. Busque la respuesta. Ese será su consejo para mañana y su número propicio.

27

★ CRUCIGRAMA

Horizontales

1, Loara; 8, Veneno muy activo de los indios de América (pl.); 9, Jileros; 11, Oprimiesen, apretasen con violencia; 13, Tronara o arrojara rayos; 14, Cierta clase de sandalias; 15, Hegira; 17, Demente; 18, Arbol sapotáceo de Cuba; 20, Pez acantopterigio de la India, que puede vivir fuera del agua; ... nombre de los ... pertenecientes al ... civil; 23, Repetido: padre; 24, Azarra ... Rey de los hunos en 434; 25, De Lacedemonia, ... de Grecia; 32, Dícese de la persona que tiene amor; 33, Habitantes de una sábana.

Verticales

1, Se aprovecha de una cosa con perjuicio de los demás; 2, Partidario de Lutero; 3, Tierra labrada con el arado; 4, Ciudad de Italia, puerto en el Adriático; 5, Pendiente para las aguas (Filipinas); 6, Mujerona; 7, Aconsejada en forma legal; 10, ... 16, Jatibes, de Játiva; 17, Cuerda gruesa de esparto; 12, Crema de la leche; ... de la China; 15, Forma reflexiva del pronombre personal; 19, Exclamación; 24, Apreciará; 26, Antigua ciudad de Fenicia, hoy Saida; 27, Esposo de Jezabel (Biblia); 28, Profesor; 29, ... afecto; 30, Medida de longitud; 31, Poema lírico.

Soluc. del problema anterior

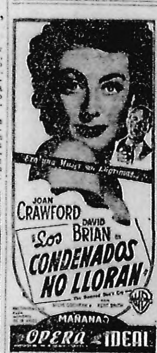

TEATROS

APOLO. — 38-1930. — Cía. Juan Carlos Thorry. Hoy, 22.15: Mi suegra es una fiera ...

CINES

TEATROS — CINES — VARIEDADES

G. PALACE. Maipú 438. 31-4888. 14.15, 16.20, 18, 20, 22: M. Rooney en FAMA SIN GLORIA.

GRAN MITRE. Bmé. Mitre 1132. ...

GRAN OPERA. Ctes. 860. 35-1336. ...

Otra Vez las 500 Millas de Indianápolis Brindarán Apasionante Lucha

Lesionado Prado, Dirigiría la Delantera de River Plate Luis Bravo

Confirman la Reaparición de Labruna en el Encuentro con los "Calamares"

EN River Plate se registran novedades con respecto a la formación definitiva de su equipo superior y se producen las mismas cuando, salvo la reaparición de Angel Labruna, anunciada ya por CRITICA, considerábase que no había problemas. Empero, el asunto, aunque importante, no llega a afectar seriamente a la delantera millonaria, donde no podría ser de la partida el excelente director de ataque Eliseo Prado.

Crítica DEPORTES
Jueves 29 de Mayo de 1952

Prado, lesionado

Prado, lesionado en el match con Rácing, se halla algo resentido y según el consejo médico no se puede autorizar todavía su inclusión para el domingo. Recién mañana se determinaría si está en condiciones de jugar, aunque en dicha circunstancia se estimaría innecesaria su participación, prefiriéndose reservarlo con más seguridad para los próximos compromisos. Para el caso River tiene un buen elemento que puede ocupar su plaza con las más amplias garantías.

Fué el mejor

Se trata de Luis Bravo, el ex crack de Huracán, que el domingo pasado se consagró como la mejor figura del quinteto ofensivo contra Rácing. Había causado cierto pesar en la hinchada su desplazamiento por la reaparición del maestro Labruna, que completamente repuesto de la gripe que lo alejó por dos encuentros, volverá al equipo. Pero, ¿dónde ubicar a Bravo? Quedó en última instancia el dilema de Bravo o Gallo, mas aquí tampoco pudo imponerse aquél ya que Gallo, otro puntal de la última victoria, se entiende muy bien con Vernazza y en la emergencia no se pueden realizar experiencias. Así Bravo debía descansar.

Dirigirá el ataque

Conocida la situación de Prado, sin embargo, es muy posible que Bravo sea el director del ataque "millonario" contra Platense. Prado jugaría sólo en caso de revelar una mejoría radical en el entrenamiento de mañana a la tarde, aunque el criterio a adoptarse en definitiva contemple desde ya lo expuesto más arriba, esto es la conveniencia de darle tiempo para que se reponga sin estar expuesto a ciertas contingencias.

Trofeo W. Hutton

En este match se disputará por segunda vez la copa Watson Hutton, habiéndose invitado con tal motivo a los viejos jugadores del Alumni así como también al presidente de la A.F.A., señor Valentín Suárez.

ARQUERO ALADO. — Blazina, evidentemente, es un enamorado de su difícil función de guardameta. Le gusta andar por el aire —así lo ha sorprendido el lente de CRITICA durante el entrenamiento de ayer—, resultando todo un especialista en los más arriesgados vuelos planeados

Pronto Iniciará San Telmo sus Nuevas Obras

LOS dirigentes de San Telmo, equipo que lucha en el campeonato de segunda división en procura de su retorno a la primera "B", colocarán el domingo a la mañana la piedra fundamental de las obras de ampliación de su cancha en la Isla Maciel. Es un paso más, el gran paso, que da esta modesta entidad tratando de insuflar de progreso al viejo club.

San Telmo contará pronto con las comodidades más amplias para sus asociados. Así, silencioso, se empina en actitud ejemplar.

El Brasileño Da Silva se Alistaría en Nimes

NIMES, Francia, 29 (UP). — El destacado jugador brasileño de fútbol Cándido Correa da Silva, que acaba de llegar a esta ciudad, declaró que probablemente jugará por el club Nimes durante la próxima temporada. Da Silva, que realizó el viaje desde Río de Janeiro, ha venido actuando como centro delantero del Juventud de San Pablo, y tendrá oportunidad de mostrar la calidad de su juego en un partido amistoso.

Fué Postergada la Carrera de Autos de las Seis Horas

LA carrera de las seis horas, anunciada por el Automóvil Club Argentino y que debía efectuarse el 15 de junio en el Autódromo 17 de Octubre, ha sido postergada, sin fijarse por ahora una nueva fecha. En cambio, ese mismo día se disputará una prueba similar a la que se realizó el 24 de este mes, y que tanto éxito ha tenido. En efecto, el triunfo del "Aguilucho" Oscar A. Gálvez en esa competencia y la brillante actuación de Juan Gálvez, Félix Peduzzi, Daniel Musso, Julio Devoto, Pablo Gulle y otros, como así el excelente resultado técnico obtenido con la conducción de los coches del tipo Grandes Premios en carretera, han sugerido a las autoridades de la comisión que dirige el Autódromo, la conveniencia de repetir la misma carrera efectuada el 24 próximo pasado, y, desde luego, contándose con una mayor cantidad de participantes y con la segura superación de las marcas obtenidas en aquella reunión.

Se Presentará en la Famosa Pista de Ladrillos el As Italiano Ascari

INDIANAPOLIS, 29 (UP). — Volantes y mecánicos hacían hoy preparativos y los ajustes finales en sus máquinas para la dura prueba de las 500 Millas, que se correrá mañana viernes y que constituye sin duda alguna el acontecimiento automovilístico más importante del año en Estados Unidos. Treinta y tres máquinas alineadas en once filas de tres vehículos cada una iniciarán la carrera mañana por la mañana en la pista de ladrillos de Indianápolis, que tiene en total dos millas y media de extensión.

Superarán el récord

Se espera que algunos de los competidores logrará establecer un nuevo récord en el transcurso de las 200 vueltas a la pista, ya que el promedio de velocidad de los coches clasificados es de 135.504 millas por hora.

El volante Chet Miller, de Glendale, California, cumplió el recorrido más rápido de la prueba de clasificación de 10 millas, o sea cuatro vueltas.

Promedio de Ascari

Ha provocado extraordinario interés la participación en esta carrera —por primera vez en Estados Unidos— del celebrado volante italiano Alberto Ascari, quien conducirá una máquina Ferrari construída en Italia. Ascari se clasificó con un promedio de 134.308 kilómetros por hora y ocupa una posición interior en la séptima fila de vehículos para la largada.

Los 33 competidores

INDIANAPOLIS, 29 (INS). — He aquí la lista de los 33 volantes y sus respectivos automóviles que participarán en las 500 Millas de Indianápolis, a disputarse mañana:

Primera fila: Freddie Agabashian, Albany, California, con Cummins Diesel, 138.010 millas; Andy Linden, Los Angeles, con Miracle Power Special, 137.002; Jack McGrath, Glendale, California, con Hinkle Special, 136.664.

Segunda fila: Duke Nalon, Fort Worth, Texas, con Novi Pure Oil Special número 36, 136.188 millas; Sam Hanks, Glendale, California, con Bardahl Special, 135.736; Duane Carter, Culver City, California, con Belanger Special número 1, 135.522.

Tercera fila: Troy Ruttman, Lynwood, California, con Agajanian Special, 135.364 millas; Bill Vukovich, Fresno, California, con Kack Fuel Action Special, 138.212; Cliff Griffith, Indianápolis, con Tom Sarafoff Special, 136.617.

Cuarta fila: Jim Rathman, Chicago, con Grancor Special, 136.343; Chuck Stevenson, Fresno, California, con Springfields Waldings Smith Special, 136.142; Henry Banks, Compton, California, con Blue Crown Plug Special número 3, 135.962.

Quinta fila: George Fonder, Lansdale, con Leitenberg Special, 135.947; George Connor, Los Angeles, Federal Engineering Special, 135.600; Bill Schindler, Freeport, Nueva York, Chapman Special, 134.988.

Sexta fila: Joe James, Van Nuys, California, Pardall Special Nº 14, 134.953; Bob Hall, Phoenix, Ansted Rotary Special, 134.725; Gene Hartley, Roanoke, Indiana, Mel Ray Special, 134.343.

Séptima fila: Alberto Ascari, Módena, Italia: Ferrari Special, 134.308; Art Cross, Brunswick, Nueva Jersey, Bowes Seal Fast Special, 134.288; Jimmy Bryan, Phoenix, Pete Schmidt Entry Nº 77, 134.141.

Octava fila: Rodger Ward, Los Angeles, Federal Engineering Special Nº 34, 134.139; Jimmy Reece, Jersey City, John Zink Special Nº 26, 133.993; Eddie Johnson, Ohio, Central Excavating Special, 133.973.

Novena fila: Bob Scott, Los Angeles, Morris Special, 133.953; Jimmy Bryan, Inglewood, California, Bob Estes Special, 133.904; Chet Miller, Glendale, California, Novi Pure Oil Special Nº 21, 139.034.

Décima fila: Manuel Ayulo, Burbank, California, Coast Grain Co. Special 133.982; Travis (Spider) Webb, Dayton, Granatelli Racing Enterprise Special, 133.862; Tony Bettenhausen, Tinley Park, Illinois, Earl Glick Blue Crown Spark Plug Special, 133.384.

Undécima fila: Johnny Parsons, Van Nuys, California, Jim Robbins Special, 135.328; Bob Sweikert, Hayward, California, McNamara Special, 132.983; Johnny McDowell, Venice, California, y Roger Wolcott (en pareja), 132.939.

ALZAGA UNZUE

RIGANTI

GAUDINO

RONDA INFERNAL. — Tres volantes criollos de destacada actuación en nuestras competencias, han participado en distintas oportunidades en la famosa "ronda infernal" de las 500 Millas de Indianápolis. Sin que la suerte los favoreciera, Martín Alzaga Unzué, el popular "Macoco", Raúl Riganti y Juan Antonio Gaudino han demostrado en su época poseer buenas condiciones para competir en la prueba más veloz del mundo

INTENTARA. — El famoso corredor italiano Alberto Ascari, intentará por primera vez la suerte en las 500 millas de Indianápolis que se largarán mañana en la pista de ladrillo. Su participación ha despertado vivo interés

Primer Triunfo de los Ingleses en Field Suizo

ZURICH, 29 (AL). — El seleccionado inglés de fútbol derrotó por 3 a 0 al suizo, conquistando su primera victoria en las canchas helvéticas en 19 años. El partido fué presenciado por una gran cantidad de espectadores que siguieron con interés su desarrollo.

Los tantos del vencedor fueron conquistados por el entreala Jackie Sewell a los 13 minutos del primer tiempo y el centro delantero Nat Lofthouse, a los 6 y 44 minutos de la etapa complementaria. En lo que va de la temporada internacional europea, Inglaterra derrotó a Escocia y a Austria, empatando con Italia.

Nuevo Match a Beneficio de las Víctimas de Bell Ville

REALIZO anoche su reunión el consejo directivo de la Asociación del Fútbol Argentino, con la presidencia de su titular, señor Valentín Suárez. Se consideraron diversos asuntos de interés, destacándose entre los mismos la autorización concedida a los clubes River Plate y Rosario Central para que disputen un partido el próximo 12 de junio, en Bell Ville, a total beneficio de los damnificados por el accidente ocurrido en la mencionada ciudad.

Un homenaje

Luego de ponerse el Consejo de pie en homenaje a la memoria del ex jugador Luis Cé[illegible], recientemente fallecido, se resolvió felicitar a las autoridades, jugadores, personal, etc., de los clubes que colaboraron en la organización de los partidos para reunir fondos con destino a los damnificados de Bell Ville, como asimismo a los integrantes del plantel de Chacarita Juniors, que hicieron donación de sus premios para tales fines.

Ayuda a entidades

Se dispuso tratar en la próxima reunión la fijación de fechas para la realización de un partido entre los equipos de Capital y Provincia, cuyo producto se distribuirá entre distintas instituciones deportivas, clubes de primera B, 2ª y 3ª, y la Caja de Previsión.

Estadio de Bánfield

Se resolvió que la respectiva comisión inspeccione el estadio del club Bánfield, y se facultó a la mesa directiva para que, según el dictamen de dicha comisión, determine en qué cancha jugará la citada institución los partidos que el programa respectivo le asigna para el domingo próximo.

Pases y rescisiones

Fué autorizada la transferencia del jugador José P. Monllo, de la Liga Mendocina, para El Porvenir, habilitándolo para actuar en los partidos oficiales; se declaró rescindido el contrato de Carlos J. Turcato con Chacarita Juniors, y no se hizo lugar al reclamo formulado por el club J. J. Urquiza sobre la situación de Carlos J. Medinilla.

Cambios de canchas

Se dispusieron los siguientes cambios de canchas y horas:

Sábado 31: Atlanta v. San Lorenzo, 1ª, en Ferro Carril Oeste, a las 15.30; Almagro v. Excursionistas, reserva y primera B, en Atlanta; Estudiantes v. El Porvenir, reserva y 2ª, en Argentinos Juniors.

Domingo 1º: Gimnasia y Esgrima v. Argentino de Quilmes, 3ª y 6ª, a las 9 y 11.30; Argentino de Quilmes v. Gimnasia y Esgrima, 5ª y 7ª, a las 9.30 y 11.30; San Telmo v. Colegiales, 4ª y 6ª, a las 9.15 y 11.15, en Dock Sud; Arsenal v. Morón, reserva y 3ª, en Quilmes, y Riestra v. Flandria, 3ª, en San Lorenzo.

Un repudio

El presidente de la entidad, con enérgicas palabras, condenó el acto cometido por un espectador en el partido entre Rácing y River Plate, manifestando su absoluta confianza en la justicia del país, para que [illegible] ejemplo. Solicitó la colaboración de la prensa [illegible] que significa una afrenta a la cultura del país. Por último, se dispuso que el domingo, por los altavoces de los estadios, se dé lectura a la admonición del señor Valentín Suárez.

Sesión secreta

En la reunión secreta se invitó a concurrir al presidente del club Tiro Federal, para que rectificara o ratificara unas declaraciones. Según ha trascendido, todo lo actuado ha sido girado a la comisión de investigaciones, como así también la actitud asumida por el club rosarino al negarse a cumplir las disposiciones de la AFA.

Por unanimidad de votos se resolvió designar vicepresidente 2º de la entidad al señor Enrique Pardo y prosecretario al doctor Raúl H. Colombo.

Recordarán Hoy el Partido de Londres

ESTA noche, en un restaurante céntrico, se realizará una cena entre los jugadores y delegados del plantel que viajó el año pasado a Inglaterra, con motivo de cumplirse el primer aniversario de la actuación en Gran Bretaña, en esta oportunidad le será entregada una medalla de oro al señor Valentín Suárez, actual titular de la Asociación del Fútbol Argentino, quien ha sido especialmente invitado.

En Básquet, Hoy puede S. Lorenzo Ganar la Pafumi

EL mundo basquetbolístico espera con expectación la velada a cumplirse esta noche, a las 21.30 horas, en la cancha de Sportivo Barracas, calle Iriarte 2056. Es que se enfrentarán San Lorenzo y River Plate, en la última reunión de la rueda final por la copa Antonio Pafumi, pudiendo definirse el certamen en caso de ganar los "santos". Si la victoria correspondiese a los riverplatenses tendrá que jugarse un partido de desempate.

San Lorenzo, invicto

Las circunstancias favorecen a San Lorenzo, que está jugando en gran forma tras haberse recuperado la mayoría de sus titulares. A la rueda final llega sin perder el encuentro último, luego de derrotar impecablemente a Defensores de Santos Lugares y a Barracas Juniors.

En cuanto a River Plate, que venció a Defensores de Santos Lugares, pero cayó frente a Barracas Juniors, tendrá esta noche la ocasión de empatarle a San Lorenzo el primer puesto. Difícil compromiso, pero ya conocemos el espíritu de lucha del actual campeón asociacionista.

Godoy abandona sus Títulos de Campeón

SANTIAGO DE CHILE, 29 (AFP). — Arturo Godoy, campeón chileno y sudamericano de box de la categoría máxima, anunció que abandonará sus títulos, pues resolvió retirarse definitivamente del profesionalismo.

Godoy, que en dos ocasiones fuera "challenger" al título mundial, enfrentándose dos veces con Joe Louis, expresó a los periodistas que el título estaba ahora disponible.

Se recuerda que Arturo Godoy fué contratado por el ejército para que se desempeñe como entrenador y preparador de boxeo, donde espera desarrollar una intensa labor.

Reaparece Rubén Bravo y Pasa Blanco de Insíder

DE acuerdo a lo anticipado, las autoridades de Rácing han designado el equipo para el próximo domingo, confirmando la reaparición de Rubén Bravo como director de la vanguardia, retornando así el técnico piloto albiceleste al conjunto superior —en partidos oficiales— tras prolongada ausencia.

Blanco, al costado

La vuelta de Bravo, en el partido con Estudiantes, ha de ser celebrada por los adictos al club de Avellaneda, quienes esperan verlo totalmente recuperado, luciendo las condiciones que lo elevaron a la categoría de verdadero astro del fútbol criollo.

"El Maestro" impresiona en forma favorable durante las prácticas, lo que quiere decir que físicamente se halla capacitado como para cumplir un brillante desempeño.

Con la vuelta de Bravo, pasará como entreala izquierdo Blanco, habiendo preferido los directivos de Rácing al citado player en lugar de Cipolla, que aun no está fogueado para los partidos de gran responsabilidad.

Sin variantes

En la defensa no habrá cambio alguno, ya que todos sus integrantes se encuentran en perfecto estado. El equipo formará, en consecuencia, de la siguiente manera:

Favalli; Dellacha y García Pérez; Giménez, Balay y Gutiérrez; Cupo, Pizzuti, Bravo, Blanco y Sued.

EXPERTO. — José D'Amico, que es un hábil preparador físico, hace una indicación práctica a Resquín sobre la forma más conveniente en la realización de un ejercicio gimnástico. El defensor del "Ciclón" se halla en gran forma para el match con los rojos

Aumenta la Capacidad de su Field A. Madrid

MADRID, 29 (AL). — Treinta millones de pesetas invertirá el Atlético Madrid en la ampliación de su estadio metropolitano, el que actualmente tiene capacidad para sólo 52.000 espectadores.

Las obras se realizarán en tres etapas, en las vacaciones deportivas de los tres próximos veranos y, una vez terminadas, el estadio tendrá características monumentales y podrá dar ubicación a 110.000 personas.

El Atlético Madrid participará en el torneo de fútbol de Caracas, que se hará entre el 28 de junio y el 17 de julio próximo. En dicho torneo intervendrán también el Botafogo de Río de Janeiro, el Lazio de Roma y el equipo nacional venezolano.

Rodríguez, que Obtuvo un Knock-Out Impecable, Aún Sigue Sin Sobresalir

ANOCHE, cuando Roque Romano (62k.100) quedó extenuado sobre la lona, caído por imperio de una derecha al mentón y de un castigo que se había intensificado en ese momento —noveno round—, el público festejó a medias la nueva victoria del invicto Horacio Rodríguez (61k.500). Es que, francamente, resulta una pena verlo desperdiciar energías, recibir más de la cuenta, cuando sus condiciones para descollar son muchas. Si en cada pelea va a ser castigado, habrá que ver cómo se las arreglará cuando le toque sacarse chispas entre los mejores livianos, sobre todo que su físico no es de los que permiten derroches.

* * *

Por CONRADO DIANA

De cualquier forma, Rodríguez ganó por mejor. En un combate de golpe va y golpe viene, cabeza a cabeza, desordenada pero insistentemente, guapeando los dos, las manos pesadas de Rodríguez fueron haciendo mella en la vitalidad de un rival experimentado como Romero. Quizá los pocos espectadores que estaban en la tribuna popular no hayan podido apreciarlo y festejaron más al vencido, pero en realidad fué que, de golpe a golpe, no podía terminar la pelea en los 12 rounds estipulados.

Así, aun sin usar el paso atrás que le hubiera dado más soltura, el invicto empezó a sacar ventaja poco a poco desde las primeras acciones.

En la segunda vuelta tres vigorosas izquierdas a la boca del estómago frenaron al cordobés. Se repuso con habilidad, echándose encima, descansando un minuto para contraatacar en seguida. Y en esta forma hacer suyo el cuarto y el quinto asalto, desde luego sin que la diferencia fuese muy visible.

* * *

Porque hay que aclarar que no fué un combate donde surgiera con mucha claridad la superioridad de alguno de los púgiles. No. Rodríguez fué ganando de a poco, quedando margen para que el rival, a su vez, no quedara muy atrás en el puntaje.

Una pelea, en fin, buena para ser de entre semana, sin pretensión de profundizar mucho y que sirvió de trampolín para el que surge.

* * *

Hasta el último momento no existía la real sensación de knock-out. Rodríguez pegó mucho a partir del sexto round, pero siempre el cordobés asimiló el castigo como para ocultar que podía caer. Cuando ello ocurrió, cuando estando en el noveno round cabeza a cabeza, una derecha corta arriba le aflojó las piernas, mereció la cuenta de diez segundos como consecuencia de todo lo recibido más que del golpe final.

Roque Romano había dado todo lo que podía dar. Fué un guapo. Peleador, nada más que eso, se limitó a cumplir con su función, que no resultó mucho aunque la haya amoldado a las circunstancias.

Gestiona River de Montevideo a René Pontoni

MONTEVIDEO, 29 (AL). — El jugador argentino René Pontoni conversó hoy detenidamente con los dirigentes del Club River Plate, con los que consideró su situación para el pase a esa entidad.

Después de la entrevista se anunció que en los días próximos partirá un delegado de esa entidad para conversar con los dirigentes de San Lorenzo, de Buenos Aires, acerca del precio del pase.

Como se sabe, hace un tiempo el hábil delantero argentino se halla en ésta, habiéndole interesado anteriormente por su concurso el club Nacional, donde se luce su ex compañero Rinaldo Martino, pero por diversas causas no pudo la vieja entidad lograr su concurso.

Mar de Fondo en Ferro: se Quejan los Jugadores de la Falta de Apoyo Moral

¿QUE pasa en Ferro? ¿Cómo es posible que un equipo que resultó una de las fuerzas más homogéneas de la pasada temporada, se halle en la actualidad en los últimos puestos de la tabla? ¿Dónde está ese conjunto que cumpliera frente al campeón Rácing y los más calificados participantes del torneo extraordinarias actuaciones? ¿Puede venirse abajo, de la mañana a la noche, una defensa que fué modelo de perfección técnica, de ajuste y seguridad? Evidentemente causas ajenas a las aptitudes mismas de los futbolistas del team de Caballito conspiran contra su propia eficacia.

Pedido de los cracks

Precisamente los jugadores parecen haber dado en la tecla, considerando que les falta apoyo moral de parte de los miembros de la subcomisión de fútbol del club. No ocurre en la actualidad como el año pasado, cuando permanentemente se hallaban respaldados por la confianza y el aliento de quienes celebraban con entusiasmo sus conquistas y sabían acompañarlos en los momentos de desaliento. De ahí, pues, que en el día de ayer, un núcleo de futbolistas de Ferro, integrado por casi todos los componentes del plantel superior, se apersonaron al señor Atilio Renzi, a fin de formularle un pedido que consideraban los cracks de trascendental importancia: su retorno a las esferas dirigentes de la entidad.

Manifestaron los players de Ferro al señor Renzi que era absolutamente necesaria su vuelta a la subcomisión de fútbol profesional, para que el equipo pueda tener de nuevo el aporte moral de que actualmente carece y que constituye uno de los factores de mayor peso en la definición de muchos partidos.

Cuestión previa

El señor Renzi agradeció la visita que le hicieron los jugadores y escuchó con atención la solicitud formulada, ya que es conocido su fervor por los colores de la entidad, pero expresó que solamente se reintegraría a la subcomisión de fútbol siempre que fueran desvirtuados en forma terminante los rumores que lo hicieron aparecer en su oportunidad como un obstáculo para la marcha de la misma. Aseguró, finalmente, a los visitantes que reiteraba su confianza en todos los jugadores y que tenía la seguridad de que brindarían sus mejores esfuerzos en defensa de los colores del club.

GESTIONAN SU RETORNO. — Los jugadores del plantel superior de Ferro aparecen con el señor Atilio Renzi, a quien entrevistaron para solicitarle su vuelta a la subcomisión de fútbol profesional. Consideran los cracks de Oeste que carecen actualmente del apoyo moral necesario para levantar el nivel de sus actuaciones

Meade y Ross Dirigirán en Avellaneda y La Plata

PROCEDIOSE ayer a la designación de los jueces que tendrán a su cargo el control de los partidos correspondientes a la próxima jornada a disputarse los días sábado y domingo.

Meade, el clásico

El partido clásico entre Independiente y San Lorenzo, a jugarse en Avellaneda, será controlado por Meade. En cambio, Ross actuará en La Plata, donde se enfrentarán el primer equipo local de Estudiantes y Rácing.

Primera división

Las designaciones para los encuentros de primera división son las que a continuación consignamos:

Independiente versus San Lorenzo de Almagro: Meade.
Atlanta versus Lanús: Bradley.
Vélez Sársfield versus Rosario Central: Wilbraham.
Estudiantes de La Plata versus Rácing Club: Ross.
River Plate versus Platense: Sunderland.
Newell's Old Boys versus Boca Juniors: Hartless.
Bánfield versus Chacarita Juniors: Cross.
Huracán versus Ferro Carril Oeste: Aldridge.

Primera división "B"

En primera división B controlarán los siguientes jueces:

Sarmiento de Junín versus Argentino de Quilmes: Dockes.
All Boys versus Los Andes: Cross.
Sportivo Dock Sud versus Argentinos Juniors: Ross.
Defensores de Belgrano versus Tigre: Wilbraham.
Colón versus Tiro Federal: Iliffe.
Gimnasia y Esgrima versus Unión de Santa Fe: Meade.
Quilmes versus Nueva Chicago: Bradley.
Almagro versus Excursionistas: Lynch.

Segunda y 3a. divisiones

En cambio, todavía no se procedió a efectuar las designaciones correspondientes a los encuentros de segunda y tercera división.

El Argentino Cerdá Jugará en Londres

LONDRES, 29 (AFP). — El 11 de junio se iniciará en Worthing, Sussex, el torneo Spalding de Golf, con la participación de 151 jugadores. Intervendrá el argentino Antonio Cerdá, junto con varios campeones de golf de Europa.

Sin Emplearse Carrerita Logró Vencer Fácilmente a Rozmanich

CON los triunfos de Pedro Leopoldo Carrera y Antonio Piscitello, anoche culminó la tercera ronda del Campeonato Argentino de Billar al Cuadro 47/2, reservado para la categoría superior. La jornada no planteó las alternativas brillantes desarrolladas en las dos oportunidades anteriores, pero, indiscutiblemente, brindó pasajes de interés y alto nivel técnico, que fueron seguidos con visible atención por los aficionados presentes en el salón La Argentina, escenario permanente del apasionante certamen que consagrará al campeón argentino de billar al cuadro 47/2.

Triunfó Piscitello

Antonio Piscitello y Omar Lauletta protagonizaron una partida de trámite difícil que por momentos adquirió contornos opacos, dadas las reiteradas entradas en blanco de los oponentes. Lógicamente, las reconocidas condiciones de estos billaristas, especialmente las de Piscitello, se hicieron notar elocuentemente al resolverse jugadas sumamente difíciles y que obligaron al cerrado aplauso de los presentes. La síntesis numérica del cotejo, cumplido en 23 entradas, arrojó estas cifras: Piscitello, 400 carambolas, una serie mayor de 74 y un promedio de 17.39; por su parte, Lauletta hizo 276 carambolas, concretó una tacada máxima de 77 y registró un promedio de 12.

Otra vez Carrerita

La confrontación entre Pedro Leopoldo Carrera frente al representante del club El Escuadrón, Manuel Rozmanich, no brindó la jerarquizada calidad acostumbrada del campeón mundial de Cuadro 47/2 y Libre. La lucha, de comienzo fría e insegura por parte de ambos antagonistas, logró nivelarse algo al promediar la partida, pero sin llegar a brillar netamente. Carrerita cumplió esas características [illegible] jugadas de especialista de superlativo potencial técnico, pero, el balance general de su desempeño, acusa una baja con respecto a sus últimas actuaciones. Rozmanich, por su parte, desarrolló el juego habitual en él. Concitó aplausos al concretar tres carambolas de tramite difícil y que el logró luego de dar efectos que parecían imposibles.

La progresión de la partida fué la siguiente:

Rozmanich: 6.41, 10.42, 21.48, 22.117, 23.173, 23.197, 31.218, 34.282, 43.299, 71.388, 75.390 y 76.400. En sus doce entradas, Carrerita acumuló un promedio de 33.33 y cumplió una bolilla mayor de 90. Rozmanich cumplió una serie máxima de 18 y concretó un promedio de 6.22.

Tabla de posiciones

Cumplida la tercera jornada del Campeonato Argentino de Billar al Cuadro 47/2, las posiciones de los participantes son las siguientes:

	J.	G.	P.	Pts.
P. L. CARRERA	2	2	—	2
O. LAULETTA	3	2	1	2
A. PISCITELLO	2	2	—	2
M. ROZMANICH	3	—	3	0
F. TROIANI	2	—	2	0

Sigue hoy

Esta noche, en el Salón La Argentina, sito en Rodríguez Peña 391, se jugará la cuarta fecha del certamen. Las partidas programadas son las siguientes:

20.30: Piscitello versus Troiani.
21.30: Carrera versus Lauletta.

INSEGURO. — Pedro Leopoldo Carrera no obstante su fácil triunfo de anoche frente a Manuel Rozmanich, cumplió una performance que no está a la altura de sus antecedentes de campeón mundial

Los franceses serán entrenados por Pláa

PARIS, 29 (UP). — La Asociación Francesa de Tenis anuncia que el especialista Martín Pláa tendrá a su cargo la preparación del equipo francés que enfrentará a la Argentina en la tercera rueda de la copa Davis, zona europea, en el estadio Roland Garros del 13 al 15 de junio.

Pláa, que hace veinte años preparó al equipo que trajo el trofeo a Francia, será asistido por el profesor Henri Vlasault.

Partirá la Delegación olímpica de Venezuela

CARACAS, 29 (AL). — El domingo próximo partirá el primer grupo venezolano que actuará en los Juegos Olímpicos de Helsinki. Posteriormente, los atletas venezolanos participarán en algunas competencias en Europa.

Todos los integrantes de la delegación esperan actuar con gran entusiasmo en la importante justa de carácter mundial, en la que participarán extraordinarias figuras del deporte.

Kid Gavilán Venció por K.O. Técnico a F. Pruden

INDIANAPOLIS, 29 (INS). — En la pelea de anoche en que se concedió la victoria al campeón mundial de peso welter, Kid Gavilán, de Cuba, por knock out técnico en el sexto round sobre el púgil norteamericano Fitzie Pruden, la suspensión del encuentro fué ordenada por el médico de la comisión del Estado después de haber examinado al perdedor entre el quinto y el sexto asaltos, impidiéndole que saliera al centro del ring para continuar el match.

Dominio de Gavilán

Gavilán, pegador tradicionalmente rápido y de "repetición", comenzó lentamente, pero aceleró el ritmo de sus asaltos, de modo que ya en la tercera vuelta tenía a mal traer a su rival. Fué entonces cuando el cubano puso en juego su famoso "bolo", castigando repetidamente a Pruden en la cabeza y en la región del epigastrio. Un fuerte derechazo del campeón hizo tambalear al norteamericano en la cuarta vuelta, y en la quinta estuvo a punto de terminar con él mediante una serie de violentas izquierdas y derechas.

Al principio del encuentro Pruden pudo eludir los golpes de Gavilán poniendo en juego los codos, pero los repetidos ataques del campeón a la línea media de su rival obligaron a éste a bajar su defensa. No hubo caídas en los cinco asaltos que duró el encuentro. Gavilán, quien se prepara para una pelea por el título que posee contra Gil Turner, pesó 150 3/4 libras y Pruden 150.